明治三十九年十一月一日第三種郵便物認可
中華郵政局掛號認爲新聞紙類

陽歷四月二十八日 盛京時報（日刊） 禮拜五 第二千八百四十三號（一）

盛京時報

民國五年 大正五年 陰三月二十六日 陽四月二十八日

休刊 一中日大祭日禮拜日之翌日

本日價目 本地 每張銅幣五枚每月七角五 外埠 郵寄每月九角 半年五元全年九元五

告白刊例 一行五號字十六字起碼登資一日每行四角登長期刊資面議

發行人 佐藤善雄
編輯人 菊池貞二
印刷人 山本竹松

發行所 盛京時報社 奉天大西門外大什字街路北 電話 日二三番 中一六八號

支局 大阪北區堂島仲町一丁目五十番地 盛京時報大阪支局 電話三八九一番

雜錄

中華革命軍魯軍討袁檄

照得本軍謹奉 前大總統中華革命軍大元帥孫命令布告袁逆不道志行篡竊紊亂國憲顚覆共和種種罪狀昭著天壤血氣之倫共憤久矣我山東禮教淵府文物舊邦華衮斧鉞尼父久嚴亂賊之誅土芥寇仇子輿早著貴民之訓湯武革命一則日順乎天而應乎人一則日聞誅一夫紂矣微言大義炳若日星撥亂反正垂爲典則斯固民主學說綱紀神州實亦革命精神薪傳東魯者也武漢義起我山東人民聞風響應竭智盡力萬衆一心獨立宣言未嘗落後南京選舉總統我山東亦有代表投票之榮燦爛共和方欣締造不圖袁逆乘機憑藉城社北洋六鎭猶及山東孫寶琦取銷於前周自齊逞威於後山東富庶遂爲袁家私有物靑島一役又令我山東半壁捲入戰雲登萊靑濟之間砲雨硝烟之裏天昏地黯慘不忍言我山東父老兄弟諸姑姊妹忍辱負重飮泣呑聲猶冀袁逆維持民國保障平和庶民得遂安居文明漸徵進化何物狼子野心敢干天怒身非匡胤私希黃袍之加時殊五代竊襲敬塘之術以帝制交換之條件啓友邦例外之要求交涉結果一律承認片紙條約斷送全國之利權不可數計而尤以斷送山東者爲最酷嗚呼泱泱東海乃作燕雲皇皇炎胄夷爲臣妾剝夫橫征暴歛取盡錙銖瓜蔓株連命同草菅五載以還我山東人民罹此苛政呼籲無聞者當能自憶之而自言之也令幸孫大元帥不忍民國之淪胥誓拯吾民於水火當籌安會發生之日即革命軍撻伐之秋海軍崛起於申江國軍擧旗於雲貴廣西獨立大振聲威各省將軍豫謀反正共和有擁護之師獨夫無倖逃之理乃猶不退位待罪反假名取銷帝制以愚黔首復驅我山東子弟跋越崎嶇冐干鋒鏑戰禍延長生民塗炭試問川湘流域盈野盈城之慘誰實爲之而至此極也袁逆一日不去則國民一日不安本軍奉命誓師祇與袁逆一人爲敵不爭權利此心可質帝天願效犧牲有志曷同敵愾俘彼路易奐民國遠大之基張我民權保東亞和平之局倘猶助紂爲虐敢抗義師本軍惟有決死疆場以申天討大兵克勝玉石俱焚毋悔布告全省咸使聞知檄到如律令

西報中國之時事論

十五日上海泰晤士報之社論云近數月來上海泰晤士報對于中國時事詳論其未來之危急朕兆以警醒世人所以一再不倦者以爲此乃報界之天職而本報事前之論每不幸而所言多中袁氏於國人起事之時不從警告迨今日日暮途窮乃蹙蹙居於可憐之地位雖然欲知今日中國時局之眞相不可不同想四年來之事迹更不可不同想推翻前清專制政治建設民國共和以及取消共和恢復帝制之時代而今日之時局則既非共和又非帝制所謂混噩之世界是也方國人推崇袁氏擧爲總統之時袁氏固未嘗不欲以愛國之熱誠施行其種種建設之新事業於干戈擾攘之時恢復秩序恢復和平組織國政其能力亦殊足多焉擧世譽之固所宜也世人稱袁氏之賢列强遂次第承認民國美國則首先承認當是時也中國頗有一日千里登極樂世界之槪其一擧一動足以惹起列强之注意袁氏之名譽日隆多有稱之爲政治家者設能不逾初志則其名譽將永久而無窮極乃不謂方袁氏享盛名之時忽然中變其初志賄賂公行奸謀是務用私密電信之秘術得贊成帝制問題之民意旣此不可思議之一致民意袁氏又效顰中國古之帝皇再讓而即帝位雖然人民固嘗請袁氏登帝位乎縱有一致之投票人民之眞意固未嘗欲其登帝位也千九百十三年第二次革命即人民反對袁氏之朕兆而記者於其時猶以爲少數不逞之徒發此難耳及觀今日各省獨立繼踵而起袁氏明知大局如此猶决意用嚴厲之手段以平亂不知袁氏部下之兵隊雖不致全體變叛而其中一部份實已與民軍聯合共忠於袁氏之一部份又爲民軍所擊敗今日衆叛親離與其輔助之人又相隔斷袁氏遂至孤立無助否則袁氏當於數日前即决意退位乃不幸復誤信人言欲以武力定戰局千九百十三年奸謀暗殺之擧今日又議及之矣夫中國今日之現狀狠狽不堪而袁氏心中猶懷抱一種幻想謂其武力足以恢復秩序有餘而不知其力固已窮矣袁嘗以實業名義商借美欵意者其以此項借欵爲後盾乎記者不敢知也統觀全局不啻一齣滑稽戲劇記者深冀反對借欵者得佔勝利非記者有所偏而期袁氏之失敗也第念袁氏之敗即可以救無數生靈蓋今日苟借欵成就則戰事將延長夫民國成立已爲列强所承認今改民國爲帝國勢必有不幸之結果若袁氏依戀總統之位則南方民意必不能平蓋人民以袁氏背誓棄信必不能寬恕故袁氏之退位實爲時勢所必要

俄軍聲容

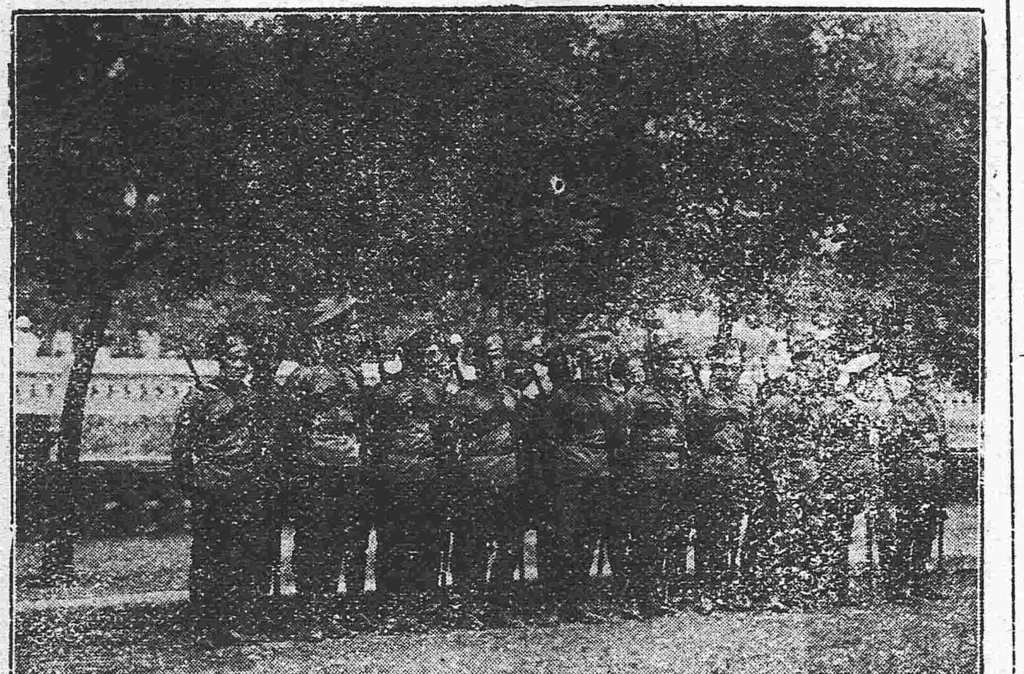

姚雨平討逆宣言

雨平爲創造共和之一分子亦爲擁護共和之一人懼國本之易搖當穩健之是務何圖袁逆禍國罪滔於天約法可改國會可除邊疆可割亡國之條件可立國人旣含垢而忍辱獨夫尤負固而加厲遂至背就職之誓言假全國之民意妄奸帝制稱號改元只爲傳子之謀不恤亡國之禍泊滇黔首義各省嚮風川湘披靡西粤繼應大勢盡去逆胆已寒然非僅以取消帝制欺弄天下擅據高位仍肆凶殘大難之興云乎有艾夫元首叛國當然失元首之資格受國法之制裁稱帝未成仍竊總統奪有是理况逆始誕總統之位約黨軍而背淸廷繼負帝制之榮欺五族而負民國險詐反覆至斯而極是誠操莽之所不爲吾國歷史上未有之大污也凡有血氣罔不痛心一夫之誅勢豈得已惟欲伸北嚮之討須絕南顧之憂吾粤爲南方軍事策源要地龍濟光又爲帝制派惟一黨惡之人逆其凶頑實在不赦非龍之助虐則袁罪不稔非袁之縱奸則龍惡不彰北帝南王同爲戎首廉來共棄奚忍姑容龍情見勢絀亟效取消帝制之狡伎僞布獨立竊都督以自尊擁大兵以自衛豈知龍逆一日不走則吾粤一日不安吾粤一日未安則大局一日難定雨平昔偕粤中子弟渡江而北轉戰淮徐共和旣成即解兵柄自意權利不足私禍害不足避黨派不足計惟此破壞共和篡竊民國之魁惡誓不與共戴天爰提絜正義號集部曲指麾羊石綏定南中再出師江漢直擣幽燕擒彼元兇殲茲群醜務絕帝制之根株鞏建共和之憲政以固吾國以休吾民吾知百粤志士五嶺奇才師旅之貞干城之彥忠誠貫日義氣薄雲凜天伐之嚴行自鼓桴之相應雨平不武願與國人共勉之

紀事短篇 舟子奇緣（三） 蹈石

私詢諸女。主姑與彩雲名分若何。皆笑而不答。於是王心念惑矣。一日。値女初度之期。王見親戚來拜祝。咸執婢妾禮。杜翠亦在。不敢復與王語。有頃。古嫗及彩雲亦至。與王相見。各泣數行下。女見之。怒曰。淫婢尙戀舊情耶。令侍女褫其衣。縛之出。旣而曰。今日有慶。不便行刑。明日當打死耳。諸戚慄慄。無敢出一語以輕寬者。王心中痛絕。潛往視之。雲泣曰。郎猶不能捨身救乎。王大痛。手釋其縛。取衣衣之。雲遂遁去。女偵知之。愈怒。鞭王數下。血流至踵。古大哭曰。主姑殺老身矣。乳哺之情縱不念。猶不念扈十郎窘辱女姑。老身以身撞十郎腹。奪取玉如意時耶。奈何因此小過。致人骨肉生離。彩雲纖弱。不飽虎狼。必遭强暴。老身其將誰賴耶。女亦怒曰。咄爾何知。行且索爾死。古哭叫。語侵女。女亦怒欲。復欲逐王。王慴伏不起。女憐之。氣稍平。問改過乎。王曰改。曰尙思彩雲否。王曰雖死不敢忘。女聞之爲之咋舌。移時乃歎曰。癡郎兒。知義者也。向古嫗慰謝再三。即令人分途求彩雲。得者賞一術。群女歡躍爭往。古始止涕。翼日。二女走告曰。彩雲逃匿。爲扈十郎所得。逼欲汚之。雲不從。因錮石室中。不飮食者一晝夜矣。古嫗泣曰。吾兒必不辱身。命其殆矣乎。女使杜往索之。十郎曰。須爾主姑自來易之。蓋扈十郎者。女之表兄。耽耽於女者也。杜怒。還述於女。女怒極。乃仗劍跨白鹿。諸女執兵以從。令王與翠伏林內疑兵。親往索之。十郎腰弓矢。挺畫戟。護衛甚衆。兵刃旣接。兩軍大鬨。十郎勇甚。諸女力不敵。各鳥獸散。女急。鹿中流矢死。女身被數劍。披髮走奔。失其双履。蹶不能興。適王至。負以歸。女大感之。呼爲兄。飮食衣服。皆與已等。後謀雪恥救雲。僉曰。勁敵不可當也。翠獨進曰。盍求助於太君乎。女是之。即使翠往。翠夜半返命曰。太君來矣。女率衆及王迎太君。亦一曲臂老嫗耳。女訴致辱之由。太君曰。予在兒勿氣苦。亟探袖取一囊。呼翠至前命曰。可將此貯十郎。速與彩雲來。翠曰諾。短襖窄袖而去。已而返命曰。已收貯來矣。太君令刑之。彩雲入見。謝以再造之恩。女恨已洩。雲與王復爲夫婦。謂王曰。妾爲君顚連至此。幾疑落花明月萬古相思殆無相見之期矣。夜歡花再合。連理尤猶榮。郎乎郎乎。果何修而得此乎。後翠亦以雲媒介。同歸王氏。無猜無忌。相偕老焉。詩云。山窮水盡疑無路。柳暗花明又一村。洵可爲王生詠焉。

文苑

感時 步金陵懷古原韻

其一

護國軍旗出貴州。君王熱念一時收。
漫將宏業垂靑史。翻被虛名誤白頭。
敵愾有心爭北向。籌安無計付東流。
他年憑弔知何處。故壘猿啼幾度秋。

其二

鼙鼓喧闐王業休。籌安會已託虛謀。
幾番熱度隨潮湧。數載威名付水流。
聚鐵鑄成千古錯。揮金買得萬民仇。
於今殘局難收拾。空自君臣作楚囚。

其三

生平壯志未銷磨。倡建皇圖叛共和。
逐鹿雄懷皆北向。飛龍事業等南柯。
籌安堅子空持箸。勸進將軍已倒戈。
我欲問君知愧否。而今民意竟如何。

火險告白

啓者弊行經理火險已有年矣今 因推廣交易起 見 左添承保市貨 屋產 家私衣箱 煖房貨物等件凡遇不測立照即章賠償毫無延悞如蒙 紳商賜顧者請移玉弊行面議可也至於保棧開列於左

保頭等平房 每壹千元 六元
保二等平房 每壹千元 八元
保頭等房內存貨 每壹千元 十元
保二等房內存貨 每壹千元 十二元

代理明治火險公司
代理日本火險公司
代理共同火險公司
代理東京火險公司

三井洋行 奉天大西關 電話 中國一五五號 日本二一二號 日本三五號

滿鐵定期船大連出帆廣告

上海行 青島寄港
榊丸 每星期五（正午開）（三、八七六噸）青島寄港（由上海復航時直放大連）
神戶丸 每星期二（正午開）（二、八七七噸）上海直行（由上海復航時寄港青島）
以上兩丸均設有無線電信機

香港廣東直行
泰平丸（五月上旬）開往香港廣東
皐月丸（四月中旬）開往香港
本事務所及在營口遼陽奉天鐵嶺長春各站均可發賣聯絡船車票
兩輪船現均設有無線電以期迭信迅速而謀乘客之便利

南滿州鐵道株式會社 大連埠頭事務所

日本郵船會社瀛船廣告 由大連埠頭起

相模丸 五月八日（陰四月七日）往天津牛莊
三河丸 五月四日（陰四月三日）往門司神戶橫濱
乘船票由本出張所自賣如有坐客請至本所購買
日本郵船會社代理店 三井洋行大連支店 電話（二二〇）（四六〇）

橫濱正金銀行 奉天支店 奉天城內四平街 電話十二

資本金 四千八百萬圓
公積金 貳千萬圓
總店 橫濱
支店 神戶 東京 長崎 大阪 倫敦 里昂 紐育 桑港 孟買 西德尼 布哇 喀囉喀 香港 上海 長春 安東 北京 大連 旅順 營口 遼陽 天津 鐵嶺 濟南 漢口

本店 朝鮮京城南大門通
資本金 壹千萬圓
朝鮮銀行奉天出張所 奉天小西關路北
電話 日五二一 長五二四 所長舍宅日長三一三

支店 出張所 東京、大阪、大連、安東縣、開原、四平街、長春、平壤、仁川、大邱、元山、釜山、鎭南浦、群山、木浦、馬山、新義州、會寧、羅南、

凡關於銀行普通各項事務本銀行咸可辦理而尤力求敏捷詳確以期各界面托並於中外各通商巨埠均設有代理之處以便往來滙兌本銀行所發之紙幣無論何時皆與日本銀行發行之兌換劵同而可以負按票劵金額之數目兌換

中國之近情

廣東專電

●兩廣都督相約提携

廣西陸都督與廣東龍濟光訂成和約各節已詳前電茲悉該約內容大致如下

一、互相提携將兩廣都督府設置于肇慶推岑春萱爲兩廣都督

二、陸榮廷充廣西護國軍北伐隊總司令龍濟光充廣東北伐軍總司令未開拔以前仍充廣東都督

三、處蔡乃煌以死刑

四、廣東省之治安統歸岑春萱擔任並約東龍軍決不攻擊民軍

以上各項經龍都督承允蔡乃煌已於二十四日傍晚照約槍斃

北京專電

●馮華甫提出之媾和辦法

南京馮上將軍電致北京政府提議講和辦法其內容（一）講和之地點（二）兩方面代表之員數（三）講和之手續

●許州土匪毀壞京漢鐵路

河南省許州附近之土匪數百勢甚猖狂日前突然轟毀京漢鐵路路橋但其損害不大當經修復然火車因此一時不得交通

●王占元以武力壓制僚屬

武昌密電云日昨王將軍召集文武大員會議維持省中治安問題席間文武大員一致倡議宣言全省獨立要求王將軍早日實行幾致用武王將軍不得已當調軍隊彈壓幸得無事現在武漢戒備益嚴

●南北中三派人物之潛勢力

中國形勢日益演進大有日行千里之勢南北調和之難望成立與袁氏退位之不可免人人幾認爲鐵案之不可動至責任內閣之組織在收拾時局上毫無效果不過使下台袁氏稍得安全而已惟曩者楚囚之段芝泉一躍登台組織新內閣卒爲時局之中心人物其在長江一帶南京將軍馮國璋與時局推移而成爲中立派之中心人物陰然担負重望若張勳現與馮頻相往來似行將出以同一步調者岑春萱則割據粵西統一獨立四省鷹瞵鶚窺伺中原大有猛虎負嵎之概是固堂堂革命派之中心人物也由此以觀南中北之大勢已劃分爲三派矣就該三派勢力之關係言之馮之勢力關係尤重蓋其坐鎮中原嚮背如何直足以左右禹域大局也或謂近來段馮漸有接近之兆但南北風雲變態日亟前途如何定局此時尚未易懸揣也

●時人之評論新內閣

外間皆謂此次新內閣實爲過渡時代之短期次長（曩日次長升任總長者甚多故譏而言之也）內閣其前途可想而知矣

過渡時代內閣總理 國務卿兼陸軍總長 段祺瑞

●岑春萱力辭兩廣都督

岑春萱力辭不就兩廣都督之職擬偕同陸榮廷再入廣西親自指揮北伐軍北伐

●徐東海留京援助政府

徐東海因袁項城之懇請仍暫留京在內閣以外援助政府以便南北妥協之進行

●袁氏之權利思想至今未泯

袁總統二十五日與李經羲徐世昌段芝貴等關于南北媾和條件密商多時聞袁仍無退位之意思願另行籌畫南北妥協之方法

●段芝泉承任組織內閣之條件

段祺瑞承任組織內閣其條件大致如下

一、掌握選任閣員之全權

二、軍事一切事權均由內閣管理

三、此內閣之組織成以收拾時局爲目的將來時局解決後即行辭職

現在該內閣已經成立惟果能收拾時局與否尚未可知

●徐東海宦情未淡

聞徐世昌並未高蹈擬充樞密院院長以李經羲熊希齡楊士琦汪大燮等二十餘員爲該院顧問官以冀參與政治並聞該院俟參政院解散後當即成立

●南北軍在川省又將大戰

四川南軍戰備已成現向重慶前進北軍亦陸續駛抵該地兩軍大戰在即

●駐京英報通迅員之時局談

據駐京倫敦泰晤士通訊員云袁政府與南軍之調和現下仍在進行中然南軍力持袁氏退位到底不讓故早晚不免決裂殆無疑義加之各省停解稅欵中央兵餉因此不得撥放目下財政窘迫達于極點事已至此料袁氏之意在得生命財產之保障然後辭職遁世無奈袁氏因籌備帝制糜費國帑一百萬磅南方諸省果肯任袁捲逃巨欵置國家於不顧而去與否頗屬疑問故非及早促袁氏實行退位藉以收拾時局則國內秩序日益紊亂害及各國通商誠非淺鮮切盼各國政府值此大局糜爛之際務須化除誤會互換意見以爲安全解決計否則危局前途不堪設想云云

上海專電

●槍斃蔡乃煌之續聞

蔡乃煌經龍濟光當面槍斃已詳昨電茲據後電云龍濟光遵南軍之要求於二十四日將蔡押至將軍公署庭前當即與廣西軍代表會同槍斃並相約謂自今一月以內將省城引廣西軍駐守由此觀之岑春萱梁啓超等正式入城之期蓋不甚遠

濟南專電

●山東東部之不穩

山東革命軍計畫已熟一兩日內將在山東東部地方大學革命黨員數名闖入即墨縣署要求該縣宣言獨立

●濟南恐慌之狀態

山東革命軍日前向靳將軍致最後通牒濟南人心因之異常煌惑城中商民紛紛携眷遷往商埠地內靳將軍在省垣內外佈置軍隊每十步置一兵稽查行旅並常川巡邏市面以資警戒

●臨淄人民聚衆抗捐

山東臨淄縣士民聚集一千餘人抗捐起事襲擊縣署大肆搗亂靳將軍聞訊之下即派陸軍三營前往彈壓藉以防止亂象之蔓延

大總統令 （四月二十五日）

▲策令

任命財政總長孫寶琦兼鹽務署督辦此令

任命馮德麟幫辦奉天軍務此令

▲申令

江西巡按使戚揚呈據新喩縣紳民臚陳前知事惲金堂政績聯名籲懇轉請援案特赦等語惲金堂既經該縣紳民詳陳任內事實並係因公護咎情有可原本大總統依約法第二十八條特赦惲金堂免其執行以示寬典交內務司法兩部查照此令

據山西巡按使金永呈爲勘明民國四年被災各屬實情分數擬請分別蠲緩錢糧以抒民困等語上年台省陽曲等縣夏麥秋禾先後被水旱蝗雹相繼爲災灘地被冲收成無着若將各該縣應徵錢糧仍行照常徵收民力實有未逮應准照所請將陽曲等縣應徵錢糧按照冊開分數分別蠲緩以抒民困該巡按使即將冊開數目刊刻布告張貼曉諭務使實惠均霑用示國家軫念災黎之至意交內務財政兩部查照此令

江西巡按使戚揚呈爲續報民國四年贛縣進賢等屬災歉所有應徵新舊錢糧籲懇俯准分別蠲緩遞緩開單祈鑒等語上年江西省贛縣進賢安義三縣或被水成災或收成歉薄所有贛縣應徵四年錢糧暨進賢安義二縣原緩元二三等年丁米若責令照常輸納民力實有未逮應准如所請將贛縣進賢安義三縣錢糧丁米分別蠲緩遞緩以抒民困該巡按使即將單開數目刊刻布告張貼曉諭務使實惠均霑用副國家軫恤民艱至意交內務財政兩部查照單並發此令

時事小言 （頑）

愛和平而惡戰爭者人之情。然有時不得不出於戰爭之一途。一若樂於戰爭而厭聞和平也。誠以戰爭爲和平之母。不經戰爭。不能得和平。不經劇烈之戰爭。不能得永久之和平。故袁氏雖籌備退位。名流皆主張調和。獨革黨仍傳檄中國。不肯和平了結。蓋有見於民國承淸室之禪讓。致有種種之魔障。欲除日後之魔障。其勢不得不舍和平而從事於戰爭。惟人民苦苛政罹天災也久矣。仲尼不爲已甚。願當事者三復斯言。

天一火險公司廣告

●●●轉運鐵路貨物 ●●●保管倉庫貨物 奉天大西關 日電話六八番 中電話分局六七號

無不提便有向該處滙兌者請移玉敝號面議滙費務必從廉特此佈告

票滙電滙 中國電話一九四號 日本電話四十八番

失之此佈

孫鐘舞 李鐵珊 李香齋 李蘇舟 邸夙眞 金潤山 狄鈞石 關蔚民 沈桂欽 梁芬如 何夢玉 鄭子霖 林一峯 謝茂垣 盧炎森 劉其華 劉賑厚 梁白原 楊幼俊 公啓

再慶弄璋

王大勳夫人產後失調患病十載去春得舉一男欲將謝悃登報俾世之患同病者知所問津也

王君住江西南昌永建所街其來書云○余妻何氏現年三十九歲十年前曾因生產而患疾病經血兩虧身體衰弱病勢日增竟至不能起床困苦情形莫可言狀且天癸愆期生產絕望幸遇友人勸服韋廉士大醫生紅色補丸並言此丸專治婦科疑難各症血薄氣衰經水不調等患余從其勸即購韋廉士大醫生紅色補丸數瓶使余妻服用一瓶即有轉機數瓶之後即能起床操持家務接連服用沉疴若失經水調勻有序且於去春得舉一男鄙人及余妻均深感韋廉士大醫生紅色補丸之功無以爲報惟有刋報以鳴謝忱耳

凡血氣軟弱無力不潔無論男女足以致病惟韋廉士大醫生紅色補丸其治疾之功在乎補血此丸能潔淨鮮紅有力之新血故治疾如反掌也可稱爲天下馳名良藥專治 血薄氣衰 諸虛百損 少年斲傷 胃不消化 瘋濕骨痛 臀尻酸楚 皮膚各症 山嵐瘴瘧 胸肺萎弱等症兼治婦女疑難各症尤爲神效凡經售西藥者均有出售或直向上海四川路九十六號韋廉士醫生藥局每一瓶英洋一元五角每六瓶英洋八元郵力在內

春令要藥

春令之始潔淨腸胃爲貴俾得精神暢爽百病莫侵則夏季疾病亦斷難沾染矣韋廉士紅色清導丸爲至穩妥潤腸之聖品專療大便閉塞故能平肝火利胆汁去口臭除舌苔且免痢疾腹瀉之相侵妙難盡述也如尊處無從購買韋廉士紅色清導丸請寄郵票洋六角至上海四川路九十六號韋廉士醫生藥局原班郵寄一瓶郵費在內

韋廉士紅色清導丸 PINKETTES

生肌長肉之易法

大凡身體瘦弱者專食以補品及膩油食物以爲可使身體肥胖而實則毫無寸進若欲得其身體肥胖必須使所食各物完全消化始能有濟今有醫學大家秘製一種靈藥有回天再造之功先使消化有序致所食之物能變爲稠濃及有肥質之新血是藥名曰首穀藥片即世稱爲造肉大王也能提所食各物中之肥質運於血中至全身瘦弱各部分補細添新服者可預料其面部漸豐頭頸肩背及胸前之瘦穴平滿且該藥片服之有益無害價廉物美

東三省首代理處

▲奉天、中西大藥房、大德生藥房、豐元永、歐美藥房、同仁藥房 ▲海城、華西藥房 ▲遼陽、天鈺成號、慶豳長 ▲大連、華西藥房、德記藥房、天和藥房、華泰藥房、濟仁藥房 ▲新民府、天益長 ▲安東、東益增遠、 ▲鳳凰城、西增遠 ▲鐵嶺、裕和盛 ▲公主嶺、三合公 ▲長春、興亞藥房、均泰號 ▲吉林、五洲大藥房 ▲哈爾濱、天豐厚、世一堂 ▲阿什河、大德生 ▲滿邦子、寶善藥房 ▲牛莊、中西大藥房、益增遠 ▲錦州、仁濟大藥房 ▲山海關、泰西大藥房 ▲萑古塔、及各處大藥房洋貨店均有出售

每一瓶四十粒英洋一元五角每六瓶八元遠近郵費一概在內

上海博物院路十七號 中國總批發處 新順發洋行

英國倫敦 美國紐約 首穀藥局謹啓

奉天萬芝堂藥房廣告

直隸 分此

蔘茸補腎丸

此藥以參茸爲君參乃靈草大補元氣鹿乃仙獸貫通百脈培養氣血之孳藥和爲丸劑善補男子腎寒精冷陽痿不興與而不久精神短少腦髓空虛腰痛頭暈耳鳴眼花筋骨痿軟虛勞咳嗽以及婦女經水不調下元虛冷赤白帶下久不受孕孕而不固常經半產腰腿疼痛骨蒸勞熱等症服此藥添精神悅顏色壯陽種子延年益壽此藥每匣價洋二元整每六匣十元

立止咳嗽葯

本堂宋醫祖傳成方專治男女老幼遠年近日諸般咳嗽虛損勞傷等症此藥善能止嗽定喘清痰養血痰中帶血不論年深傷勞咳嗽肺虛痰喘睡臥不安飲食少進內傷外感肺經不清此症管保去根永不再犯服此藥能補能和能清能散病者輕一兩付即愈此藥立見功效百發百中每付價洋四角十付價洋三元五角整五付價洋一元八角言無二價

神效虎骨藥酒

此酒耑治男女中風中寒左癱右瘓半身不遂手足麻木筋骨拘攣口眼歪邪腰腿疼痛步履艱難以及小腸疝氣寒積冷痛等症速飲此酒立見功效每瓶銀元六角

開胃止痛丸

此丸專治男女老幼心口疼胃腕痛食水停滯鬱氣脹滿寒積冷痛癥瘕痞塊嘔吐惡心肚腹乍寒乍痛噎膈翻胃嚥氣呑酸不論新久均可服之百試百應每付二丸價洋三角言無二價

老山人蔘膏

大補氣血開胃健脾 每瓶價洋一元

虎骨熊油膏

此膏耑貼風寒麻木諸般腫毒腰腿疼痛男子遺精白濁婦女赤白帶下月經不調久瀉久痢肚復疼痛小腸疝氣手足拘攣骨節疼痛積聚痞塊等症按穴貼之其效如神此膏每張價洋三角

本堂發明雙合化痞膏藥功效

(專貼積聚神效)

此膏無論何症必見奇效主貼男婦氣積寒積食積心胃疼痛噎膈反胃水膨氣膨癥瘕痞塊痢疾瀉泄腎寒精冷腰痛腿疼手足麻木小腸疝氣淋濁白濁腎囊潮濕以及婦女經脈不調經前經後臍腹疼痛腰痠腿輭紅帶白淫子宮寒冷久不受孕等症並治小兒乳積痞積痞積水積蟲積飲食停滯宿疾不化肌瘦面黃肚大青筋腹脹如膨痢疾偏墜等症按穴投貼屢經屢驗其效力甚大少者七天多者十天不但消積化痞而且健脾壯力蓋世膏藥中之良葯也特敢發明與衆不同精製雙合化痞膏貼法先將膏藥烤開一張將消積面撒於膏藥中間貼於患處再烤開膏藥一張將化痞面亦撒於膏藥中間附在先貼膏藥背上即是雙合貼法所以先用消積而爲引入內通裏氣後用化痞而爲驅寒外達表氣所謂兩張則貼似如聯軍進行則協力齊攻其巢穴方能必勝之權用藥亦由兵法之云爾此膏每份兩張藥面兩包定價四角主顧購者認明本藥房字號庶不致誤

奉天四平街吉順絲房代售鼓樓南大吉祥茶莊代售鼓樓北福陞書局本分房大西關中間路南新式樓房便是湯劑飲片各種應症丸散膠丹俱全各處購藥來函示悉本堂自備郵費并不加價前鴻濟堂宋醫子岐移居大西關中間萬芝堂應症特此佈告

奉天老萬德堂中外馳名

本堂開設大南門裡業經醫學立案支號北京總廳醫官考方驗藥批准立案民政部註冊

▲世傳參茸百效丸 此丸耑治先天足虧身□氣弱後天損不腰腿疼痛淫慾過度夢遺滑精陽痿不舉精冷精清等症每盒一元二角

▲秘製止嗽一點丹 此丹耑治肺經虛弱勞傷咳嗽肺虛痰喘咳痰帶血飲食減進睡臥不寧乾咳等症每付貳丸價洋六角

▲神效婦科補血丹 此丹耑治婦女諸般虛症勞傷咳嗽午後發燒兩肋膨脹經水不調赤白帶下崩漏不□子宮虛冷腰疼每盒一元二角

▲平胃安痛化積丸 此丸耑治男積胃脘不舒心口疼婦痛六聚七癥八瘕遇寒即犯逆氣即發腹脹疼痛等症每付價洋五角

▲耑門參茸虎骨酒 此酒耑治筋骨麻木腰腿疼痛半身不遂口眼歪邪腹內寒積疼痛不止等症每瓶四角大瓶二元五角外城小瓶五角

▲癬疥兩種龍金水 此水早以馳名耑治諸般癬症疥毒無論遠年近日輕重之癬一擦斷根永不再犯每瓶價洋五角

▲耑科保赤聖功散 此散耑治嬰兒急慢驚風口吐涎沫抽搐腹疼小兒等症並者不寧食積胃熱腹脹肚疼紅白痢疾結滯治之每盒二角

▲頂上虎骨熊油膏 此膏耑貼筋骨麻木腰腿疼痛腹內寒積小腸疝氣風寒不仁癥瘕痞塊□症每大貼五角小貼三角

▲精製五積回春膏 此膏耑治水蠱氣蠱癥瘕痞塊五積六聚筋骨麻木腰腿疼痛□寒痛冷小腹攻疼白帶壓下經閉不通等症每貼二角

▲秘製五寶淨毒丹 此丹耑治五淋白濁梅毒下疳魚口便毒甚至龜頭燒破下紅爛斷等症每盒價洋六角以上諸藥言無二價

京奉兩號世驗良方出售百有餘年遠近馳名各省縣鎮均有代理三百餘處不便登載若外城函購本堂承認郵費如滙兌不通隨函甬來郵票並不折價支號北京前門外糧食店大街金漆牌匾爲記

恭頌後路巡防帮統劉哲臣君之德政

朝陽鎮地方東接輝南北旣吉境南通柳河西達海龍山環三面警屬二區久爲胡匪覬覦之所自設治以來盜賊之患習以爲常於去歲九月間帮統劉哲臣君率兵閱邊路經各縣後至朝陽鎮查視地點爲海龍東區要邑又深知爲胡匪出沒之所故該帮統有鑑於此特將駐西豐之統部移駐朝陽以期就近緝捕而清境界到鎮以來律法森嚴恩威中施勤勞兼進商民等莫不感激以去歲初移朝陽双紅等被獲今春發兵清河白龍等受首由此觀之該帮統之運籌所部官長勇敢寔令人欽佩第想常年屢遭匪患商民日夜驚恐地面雖有警團寔難保守治安現今統部以設匪患全消非但本地商民得以高枕即海龍朝陽鎮各縣境界之又安皆該帮統之所賜也商民等深受保護無以爲報茲特登諸報端以彰該帮統之大德耶也

朝陽鎮衆紳商各界 慶豐 東慶長 福源長 慶隆 萬順和 興順和 和成永 福合德 振生長 萬興泉 士紳鮑雲五 張翰臣 商董李菘萍 劉夢九 孫仕廷 等仝啓

請看

鳳城縣南李家溝保董受賄捏禀祖護賊匪城南李家溝住戶蓋文德蓋文增雖以務農爲名時有偸竊行爲舊歷三月初六日夜間隣牌王家溝永順利絲坊內被盜丟失絲貨四百斤之多次日報知百家長王鳳彩十家長王鳳岐等訪查追緝旋經王鳳□等在李家溝蓋某家起出絲貨六十餘斤眼同該處保董張魁一等詢明白當經該蓋某乃認竊取且稱餘貨在同夥洪家店窩藏等語不諱當時絲坊主人陳貴長及王鳳彩王鳳岐等要求保董張魁一求其同至該店起獲贓物詎意張保董受其賄託與心袒護聲稱贓物已得伊必查明黨羽俾令包賠或送縣究辦等語先將絲房主人等暫時詭回捏詞禀請誣稱絲坊栽贓不唯洪家店存有贓物未經聲明并贓証確鑿之蓋某亦稱係屬良善幸沈監督及幇審員朱君鐵面無私堂訊一過即將該保董及蓋某一併管押將來通匪之罪恐難倖免也且保董係保衛團之首領保護地面應有專責乃伊不能保護反爲捏禀若非同謀分贓便是受其私賄近來恐難逃罪又稱伊在山中撿取絲貨若干等語以欺掩人耳目實屬昧盡天良不法已極矣

鳳城南王家溝等牌□鄉民仝啓

THEENJODO GIRIN-WAN 治淋丸 淋病消渴新發見藥

村井延壽堂大藥房

奉天鐘樓南大街路東 長春城內

節季已至時候變遷有疾罹淋之人當此朝夕乍寒多有犯症者惟治淋丸一藥靈効卓著服之耑能治淋疾即愈并能防舊病未發如欲購此藥者認明商標到處設有代售舖若無代售處可直函知敝藥房務必將藥即交郵局寄去郵費分文不取

發售

高價收買。碎銅。亞鉛。

瓦壟亞鉛 平板亞鉛 亞鉛鍍鉄條 紅銅黃銅板 洋釘鐵材等

奉天大北門外 大信洋行支店 日電話長五一九

奉天舊車站前 大信洋行分店 日電話二三七番

本支店所在地 大坂、上海、大連、遼陽

瀋陽南關務本堂伊宅佈告

啓者余次子文質號蔚彬智識欠缺性又浮蕩在法律上已爲準治產者敝宅一切事務向長子文郁家督屢次設法管束然伊浮蕩稱補行爲如故除由家族另籌辦法外恐其在外藉詞招搖交易借欵各事業經通知交誼各處尙恐各界未能週知望衆注意如遇上項事件萬勿受其欺騙所有文質在外辦理無論何事由伊自行淸理本宅概不負責特預佈明

東三省新聞

▲奉天▶

●張軍按派兵勦匪

新民縣第六區向爲胡匪產出之地每至靑紗障起必有大股鬍匪盤踞其中搶刼綁票之事時有所聞今該匪乘國中多事於此春耕之時期相機而起糾合百數十人竄入法庫縣境前後綁票數人經該縣西南路區官任子和奮勇勦擊接仗二次擊斃鬍匪七名惟警察兵力單薄除惡未盡現在該匪等盤踞瀋陽新民兩縣交界馬廠一帶勢燄日熾聞日昨經張軍按特派二十七師騎兵兩連前往勦擊如何結局訪明再誌(黎)

●會議停解軍費

盛武將軍兼巡按使張雨亭以奉省財力痡供給本省軍民各署需用尚虞不足若再爲征滇前敵籌解軍費益屬拮据故近日來關於此事迭招政財兩廳長及秘書在署會議決定此後不再解交並諭令秘書將如何未能遵解困難實情起草電陳中央云

●二十七八師開拔作罷原因

陸軍二十七八兩師日前喧傳中央調赴前敵未即實行均作罷論據聞因段前將軍在任時經兩師長抗議謂奉省空虛必不能維持地方與其去一師而招一師何妨以新招者開往南征俾免啓外人干涉之漸段前將軍知張馮用意別有所在遂將軍按讓出電請極峯以張暫代脫離險地一面將此下情密告袁氏故兩師已罷開拔惟從違中央態度極不明瞭耳(言)

●盖平又起淸丈風潮

張兼按雨亭氏近查反抗淸丈風潮無縣無之盖平老古嶺郵一帶又因淸丈浮多村長會首聚有數百人攔繩阻丈一時風潮甚形險惡雖經淸丈員請求趙信臣知事赴令新任警長何輔臣率警彈壓無如反抗首領王兆申抵死不允丈量非撤繩難已弭平經趙知事報告前來當批令官地淸丈局派員前往設法解散毋得壓力從事云(言)

●宋墨林兼任警廳長之實行期

警務處長張宏周遁逃後該處經費即核減三分之一種種詳情已誌前報茲聞該處以勢難裁撤而經費又無法週轉張軍按爲兩得之計擬自五月一日起將廳長一席令宋處長兼任不另派廳長至王連波已任爲廳長擬即收回成命予以縣缺位置云(黎)

●本省人竭力運動縣知事

官吏自迴避本籍命令施行以來各屬知事非具有免攷或分發來省者不准出膺民社雖未大見起色然亦不至濫竽充數乃近據公署人云張兼按以民國既經回復原狀本籍人士自可錄用故將闒茸不職各知事一律撤換弗拘本籍客籍凡有才堪任使者普通檄委因之在籍人士一聞此耗自博與當道結識如永佩珩(遼陽人前署海龍府)徐星朗(與京人前署輝南縣)高鈞閣趙詞源金正元葛龍山等紛紛來省覓一縣缺此則足覘一攫一喜者矣(至)

●政治研究所裁撤誌聞

兼任巡按使張雨亭氏查政治研究所總辦高澤畬業隨段氏赴京所遺總辦一職雖委該所提調貢士元承乏但丁玆財政拮据未便多設此無裨機關致耗經費故諭令貢總辦及梁炎生會辦趙寅生提調等迅將該所撤裁肄業所中各員開具銜名履歷聽候分班來見俾便詢事攷言分別去留設法位置云(至)

●學績試驗之第二場

遼瀋道屬學績試驗之第一場已誌本報茲於二十六日考試第二場入場者共二百一十九人遼瀋道尹臨場監督仍不減從前科擧時之愼重是場所試者爲經說史論經說題(君子以容民畜衆說)史論題(漢文帝遣陸賈賜南粤王趙佗書論)(古)

●電調張紹棠充軍署顧問

盛武將軍張雨亭對於軍民各事力求整頓近以軍署事繁非有精明人員不足以資辦理故日昨電致前將軍張波老請其轉告前時參謀官張紹棠速即來奉充任顧問以資臂助云(山)

●張軍按電調崔藻五

綏輿稅捐局長崔藻五前在師部充任秘書素邀張軍按器重現擬畀以要職聞于日昨電令來省以便另候任用該君接電後俟將交代辦理淸楚來省云(黎)

●軍按署更換出入新証

盛武將軍將張亭以南省紛紛獨立深恐黨徒潛入奉省圖謀不軌亟應從嚴防範故特製妥白黃紅之新式徽章分爲上中下三級於日昨派某副官將舊証據一律收回更換新式佩章以便出入檢查云(山)

●整頓牲稅新章

新任財政廳長王維宙對於新舊各稅整頓不遺餘力日昨又將牲畜稅重訂新章通行各屬遵照其大致凡買賣牲畜之際必須携有底票如無底票者必於各牛馬稅局先行補領始准上市交易否則即照偷漏論罰云(平)

●飭禁截留登記費

登記所收入之欵須由高等廳核實報部因恐所屬各廳縣將所收之欵任意呈請截留移作他用昨高等廳通飭各廳縣嗣後所收之登記費須每月造具淸冊解送到廳除登記所所用之警察津貼應由此項支出外無論有何等急需均不准暫行借云(平)

●財政稽查員出發

財政廳長王維宙對于該廳人員均未更動即稅捐局長卡員亦未撤換惟彼等是否盡職有無弊竇若非一一查察殊非注重財政之道聞已派前瀋陽縣署科長書紹章任爲該廳科員並派爲西路稽查員先行赴錦縣一帶查視聞于日昨首途云(黎)

●指定造林模範區域

東省林業爲中央所最注意現聞由林務局先行擇地造林其區域飭爲三項(一)沿火車路綫(二)沿河沿海(三)久患水災地點均由局請由行政長官撥給地段由局派員揷秧造成以資模範云(平)

●錄事提升副官

將軍署一等錄事韓保春任差有年謹愼將事深爲上峰所器重現在張將軍以副官缺出該錄事堪以勝任於日昨提升爲三等副官奉委視事云

●警務處委任庶務員

警務處長宋文郁以警處庶務員職關重要非有相當人員不克勝任特于日昨將警廳司法科三等科員王一峯調入警務處以資襄助聞己入處任事矣(黎)

●東路淸丈局長易委

東路淸丈行局局長査富礎現以省局正副兩局長業經易委故于日昨來省辭職遺席以省局會辦陶星階君接充云(黎)

●淸丈委員被控

東路淸丈行局監繩委員李昌前經段按使委派現在因勘丈某地有不實不盡之處被佃民公擧代表來奉控告但不知該局長如何查辦耳(黎)

●蔡督察接任統領

駐紮開原西豐一帶巡防游擊隊統領劉景元現奉張軍按調省另委遺缺以二十七師司令部督察官蔡閣臣接充現已發表聞蔡君不日即可前往視事云(黎)

●李蘭坡有教育主任希望

公署教育科主任謝蔭昌以段氏去奉辦事諸多掣肘聞有辭職消息遺席張軍按擬以前省議會副議長李蘭坡繼任俾便整理而期進行然果成爲事實與否尚未可知(黎)

●請委總辦照准

按署據義縣知事韓其棉詳稱該邑漁業公司總辦馬遇林辦理魚業歷有年所頗著成績今忽請求辭職挽留不可遺缺關係漁政現又値魚汎之際未便無人接替致將多年實業一旦失敗查有前充本縣公署科員周春宣熟於河川若以之委任洵堪稱職張兼按雨亭氏當批覆照准飭將該總辦履歷補報備查云(言)

▲海城▼

●合資營業

海邑商行大半係箇人資本獨立經營近有李黼卿由香圃兩人鑑於振興商業非厚集資本難成巨商遂招集股本組織三行營業創設同義公司現已集股數萬元委任經理人專司其事擇宜地址在本邑西門裏開張專以收[illegible]猪毛皮貨銅鐵錫鉛等類預備運赴外埠銷售該商交易公平是以一般售貨者近悅遠來驅之若騖公司人員大有應接不暇之槪云

▲營口▼

●維持爐銀之效果

本埠圜法原以爐銀爲本位現因南省戰耗影響本埠幾至銀行無市斷絕貿易故由七十八元落至六十七八元一時人心惶惶各商帮有亟恩收籠者幸榮道尹由京返營迭與商會磋商議法維持並由警察廳督察長莊君舜卿財政科科員張君明甫悉心查辦剴切曉諭現已漲至七十三四元市面銀法俱形平穩皆榮道尹維持之力也

●陸軍調換駐防

駐紮河北二十八師五十六旅一百十一團二營七連連長趙君頃奉師部調回廣甯河北新來者爲百另九團一營三連連長沈傑卿氏於日昨午前十鐘時新舊交替聞沈君操守甚嚴所帶兵隊亦守紀律絕不似前者之兵士攪害娼窰頗言嘖嘖云

●李繩武判決徒刑

前誌藺伯龍銜冤身死李繩武亦受牽連一案近經地方檢察廳將審理是案之法官錢樂山暨李繩武俱行判定罪名昨已公開錢李等均依司法懲治條例處斷各罰徒刑兩個月在監拘留以儆將來云

▲大連▼

●勸募善欵

奧町一丁目三十五號地普善堂戒煙公所房屋建造數年其厨房已坍塌不堪前日與衆善士五商建造護壇土地祠五間並厨房五間核算費用須小洋六七百元一時勸募頗覺不易云

▲安東▼

●催領狗牌

租界地內無論商店住戶凡養狗者定例每歲入春到日警署請領木牌繫於犬項納日金四角半每月捐票日金一角半此牌之效力週年現已春令日警署即派人沿戶調查遇有不領牌者稱爲野狗立即打死催領狗牌以重捐務云

●整理球場

南滿醫院在附近設有球塲一處以備遊戲邇來更行修理於沙石之上覆以沙土務使遠避汚穢之物不染塵垢以重衛生云

▲黑山▼

●陸軍勦匪

駐紮黑山陸軍二十八師騎兵二十八團楊團長遵飭協同第三營玉營長率隊出勦鄉境新民法庫一帶地方胡匪本月二十四日闔營二長官遵飭出勦諒必能剋日弭平也

●投稅逾限分別加罰

縣署於二十一日奉財政廳分開查各縣民間置買田房文契投稅者均屬寥寥爲此擬定加罰期限通飭在案嗣後民間置買田房文契統限一個月內納稅逾限照應納稅額加一倍罰金逾限兩個月至四個月照稅額再加一倍逾限五個月照稅額加罰五倍並遵部文以陽歷四月三日爲始至七月三日截止於此期內完納免其加罰業經通飭各鄉區趕速投稅以免逾限加罰云

●公債條例改正年號

黑山縣知事公署本月二十一日奉道尹公署飭開查洪憲元年內國公債條例前經敎令公布在案現在洪憲年號業經奉令廢止所有內債條例上冠年號應即遵令改爲民國五年其他條例悉仍其舊

▲義縣▼

●保衛團廢弛職務

保衛團自客歲改委五區團總以來稍加整理近因國體變更人心動搖而保衛團每多敷衍從事近經趙香圃下鄉查驗除中區外趙君大加申斥然仍不能完全噎當此南北戰爭聲中黨匪遍地保衛團廢弛職務其將何以保衛閭閻矣

●整頓稅捐

南街徵收稅捐局長張平甫近聞街市商戶每多隱匿捐稅特飭巡差認眞查巡以爲奸商各戶每多漏捐開假貨單尙係小事務須認眞稽查方能免彼輩之偷漏也

▲鐵嶺▼

●小學校長易人

縣立高等小學校校長周伯祥日前因病辭職當奉教育所長允准所遺校長一席以該校正教員金紹伯富有經驗又兼品學優長教授素稱熱心堪應斯職遂即委任云

▲開原▼

●日警署官吏更替

日警察支署官吏小林政等氏對於商民官吏感情頗厚現在小林氏已調任鐵嶺所遺之缺派久保宗馬氏接充於日內更替小林氏擬擇日起程一般官商大有留戀之情云

●委任稽查

警察事務所稽查自王子餘去職後終未選有相當人員茲有前充區官袁海樓熟悉警務辦事能幹前經縣知事章公飭送警所充差成績卓著當經全所長委派爲全境稽查云

●殺死盜匪

邑南土口子屯住戶李某家道小康迭受匪掠日昨有素識之盜匪呂某持槍入室意在勒捐李某接洽殊殷酒飯欵待呂某在酒飯間猶肆横言李某在屋外鍘草遂持鍘刀闖進該賊未加防範李某用刀力劈立將該賊身首異處遂即報案請驗云

▲孫家臺▼

●注重團防

開原南鎭保衛團常駐所共有團丁百名値此各省獨立之際奉省雖屬秩序安然而軍警團仍得加意防範以免亂黨潛入擾亂治安開原保衛團辦事處處長馬君紫鈺昨特帶同團丁數名至驛東小孫家臺常駐所向衆團丁演說現在時局不靜各省各縣難免無黨匪潛入地面治安全賴軍警和衷維持我保衛團在地面更有密切關係緣欵係當地農民輸納治安之義務當由我輩擔任也云云

●區官更易

駐東小孫家臺開原警察第四區區官劉樾珊任事年餘保衛地面緝捕盜匪未見成績章知事以該區毗連租界非有警察經驗者不足充任將該區官與下家堡子警察第五區區官楊傑臣更易昨二十五日楊區官來驛聞須赴奉遄返後方克接替云

▲梨樹▼

●知事晋省

梨樹縣知事王鐵珊以張師長業經代理軍按應行面賀況該知事素受張師長之拔擢揆諸公私兩方面理宜來省於昨早八鐘時赴四平街驛乘南滿車晋省云

●教育所長交替

教育所長李封五辭職即時委張君葆華接充張君以學務不易整頓堅辭弗就近因各校職員殷勤勸駕迫不得已昨已蒞所視事新舊兩所長現正忙於交替云

▲西豐▼

●拿獲鬍匪

二十二日晚十餘鐘警察所警士在東門外漿洗房拿獲胡匪一名及窩主等一併帶所經所長嚴訊供稱係巨匪小白龍之黨羽當即解送縣署處治云

●會議保衛團餉糈

各區保衛團總日昨齊集縣公署面謁唐知事會議探係因團丁餉糈向由各區自派支付嗣因不能劃一提至辦公處彙總發領現在各區徵解不齊該知事仍令各團總自行就地籌辦云

●奉飭戒嚴

警察所長司振鐸君奉飭戒嚴不辭勞瘁晝夜督率警士各處盤查並飭大小旅店一律送呈店簿每晚一逾八鐘非答口號提燈籠不准任意遊行以資防範匪黨云

▲西安▼

●私刊戳記

淸丈行局在魁文山房私刊教育公所戳記一顆不知舞弄何項弊端經教育公所函詢數次訖未答覆

▲公主嶺▼

●日本警員陞調

日本警務支署囑託高田直君去歲奉都督府委任來嶺勤於職守調查事件處處認眞功績頗著日前奉都督府訓令調任長春今日至中國交涉局並各機關告辭擬定明日携眷履新云

▲八面城▼

●耿幫統過境

二十四日巡防後路幫統官耿玉田奉張軍按電調進省是日晚寓在本鎭北車店即於次早南下云

▲洮南▼

●熱心公益

洮邑西街豫貞慶燒鍋主人王君雅愚携眷來洮於茲數載凡地方公益事無不盡心提倡故各界公擧王君爲保衛團辦事員兼農教兩會副會長遇有經濟困難時王君必出資贊助以成義擧即此足徵該君之品行端方矣

▲長春▼

●日領事宴會新巡按

吉長道郭宗熙道尹代理吉省巡按使已誌昨報日本駐長領事山內君昨晚在八千代館設備筵席邀請代理巡按使以伸慶賀云

●都督府人員到長

日本關東都督府課長蠟山君日昨乘南滿車來長辦理要公適領事慶祝郭道尹升任巡按使設筵宴會蠟山君遂亦在座陪宴云

●匪徒冒認行李

中東車站腐敗已達極點不惟車手及賣票人等上下舞弊即華人之偸盜匪類幾不可以勝數昨日晚車有匪人冒認客人張姓之行李包及至將長棧被櫃中人看破形跡當時捉獲送交組合會訊明並由身邊搜出匕首一具及當票等件今早已送交警署治罪想此等匪人皆由北路而來若非該棧之謹愼將事早被該匪頂替去矣

▲吉林▼

●郭代按使發表後之政界狀況

自二十一日中央電令郭宗熙道尹代理巡按使之消息傳來政界狀況爲之一變近日各科人員一方面起而淸理經手事件一方面趕備交代高政務廳長督率各科漏夜趕辦筆不停書外界以郭氏不過暫代職務公署何必如是忙碌等於正式之交代然探諸政界則云王使留都內用行將見諸事實今日之所以趕辦者正爲當然之結束俾將來明令發表不致多費手續況高集安廳長近又有往代吉長道尹之說現在之預備正所以防未來也但在差人員雖如是奔忙其狀態較諸王使入都時稍稱鎭靜其原因郭氏此次來省不過暫代於正式任命未發表以前對於僚屬不致如何之更動故各員僅淸理文牘外聯合軍警紳學各界拍電致賀郭氏幷詢到任之確期近接回電以料理道署公務赴吉約在二十五云

▲張家灣▼

●印花稅難以暢行

商號貼用印花者固屬不少而漠不遵行者所在皆是探其原因爲受租界之影響如欲暢銷非將道裡道外統行劃一不可但此事斷難辦到也

●保衛團租妥房屋

德惠縣第四區保衛團自改組以來保董辦公地點尙未擇定茲已租妥道外會昌源後院房屋數間刻正收拾諒不日即可遷入云

▲黑龍江▼

●餘慶溝金鑛近聞

餘慶溝金鑛局以烏蘆門亞二十餘里塔河右岸發現金溝該局李局長培林因距廠較遠轉運爲難暫派局員李瀛洲前往試辦俟有成效再行開築水道辦理大溜故日昨晋省面謁上峯商酌一切事宜云

●投考農業學校之踴躍

甲種農業學校農科預科學生先前大半請假缺額甚多二月間經前校長李雲漢君添招插班生月餘之久投考者甚屬寥寥近日新校長鄧寅禮接辦將諸事嚴加整頓聞日來投考報名者絡繹不絕可見精神一振風氣自爲之轉移也

●各埠銀行及糧食行市　四月廿七日

奉天
大豆　一元○
紅小豆　一元二五
北小豆　一元二二
高粱米　一元五○
洋麵　三元○○
燒酒　二元八○○
現銀　九元七六○
站人洋　二十四元五○
北龍洋　二十四元○○
●正金銀行奉天支店
港貨　[illegible]
金票　[illegible]
兩　錢　厘
●奉天錢業公所
羌帖舊月底附　[illegible]
鈔換洋　一二四元二○
大豆　三元三三
豆餅　一元二三
芝麻　六元三五
紅小豆　三元一○
●期大豆
現銀加色
鈔票換爐銀　九錢二二
羌帖換爐銀　五錢四二
豆油　一元三二
小米集市　四元五七
高粱　三元五四

天氣
昨日自下午六點起[illegible]

高粱 [illegible]　包米 一元一二〇　小麥 一元五二〇　白小豆 一元二〇
[illegible]米 [illegible]　芝麻 一元六六　蕎麥 八角五　小豆 一元〇六
羌帖 [illegible]　鈔票 二四五〇　老頭票 二三〇〇　老英洋 二四〇〇
上海賣 一〇一四〇　天津賣 一〇一三
金換 [illegible]　倫敦 三十二片十六分一　銀塊
●大連電報 [illegible]
金換洋 一二三八〇　金換鈔 九三六五
小米 四元八三〇　吉米 三元一〇　粳米
●營口電報 廿七日
爐銀換小洋 七六元一〇
大豆 三元二四〇　豆餅 一元一七　火車物 [illegible]
鈔換小洋 十七吊五五　羌換吉票 十吊六五　吉銀換吉 二三吊九七
大連 營口 長春 [illegible]

雜報

▲奉天▼

●廟會熱鬧

舊歷月之二十八日爲小東關下頭天齊廟開會之期故該廟僧人于日前籌備一是本日早六鐘紅男綠女接踵前來焚香跪拜無非許願還願是以游人擁擠途爲之塞幸經軍警前往彈壓男女分門出入當不致滋生事端然自此以後廟會繼起大坑角色得以大出風頭矣（黎）

●兄弟鬩墻

小東關五聖觀後胡同住有劉子秀者兄弟四人同門居住前因家務起衅互相毆打二弟三弟均皆受有重傷後經其四弟請親友拉勸方始解散詩云兄弟鬩墻之何不啻爲該氏詠焉（山）

●攫去手鐲

小南關塔家花園胡同住有張蘭亭之子小有年僅七歲帶有銀手鐲一付約值小洋三元餘昨在街中玩耍被妙手空空者將其手鐲攫去經家人查覺當即查找然爲時已久該賊早無踪跡矣（山）

●爭繼涉訟

城東松樹溝劉殿文家產爲一鄉最因老而無子行將就木繼娶胡氏恐老夫一旦死後族人爭產無已適胡家一婦育有一兒乃私行抱乳僞爲誕降迨劉逝世族中否認而尤不明子所由來調查一月得悉情形遂據情控訴地方廳未悉如何判斷耳（言）

●娶嫂爲妻

大南關風雨台住戶李成山成岩親兄弟也成山早聘城北大石橋徐姓女未及迎娶成山作故至發引時泰水弔唁一視成岩較之成山尤後生可畏雖家境不敵而成岩在某校修業以爲非長貧賤者乃面許以未于歸之嫂氏改字之且仍令原媒鄭大舌頭撮合故於日昨親迎於徐人謂陳平盜嫂殆類是歟（言）

●典賣還鄉

有祁雨春者直隸密雲回民因前官地清丈局金時生局長係天方教中人遂覓得薦函投謁該局長諭以不日即委一繩員差使祁某喜不自勝遇所交識即先語曰局長厚我厚我且慮言狀由是所交識者亦心羡局長厚之矣紛相酒食徵逐繼之以秦樓楚館在友朋所費不貲冀得一附驥尾而祁亦揮霍無度以爲有恃不恐何期金氏去職友亦鳥有方知奉省難留因而典賣衣服始湊有川資於日昨返里云（至）

●住戶失竊

大北關衛生醫院後胡同住戶連姓家道小康日前晚間不知何時被梁上君子橇窗入室竊去金銀首飾及皮襖衣服等項約值洋三百餘元迨至天明知覺賊已無踪當經連某開具失單於日昨報知該管警署嚴緝賊云（平）

●欄路搶刦

農民許殿元城北三臺子人日昨攜帶鈔票二十餘元來省購物詎行至北陵附近地方突遇步賊二人各持利刃攔住去路將所帶之欵悉數刦去飛奔而遁當經許某奔至隣近保衛團所派隊追緝然爲時已久不知去向矣（平）

●販賣嗎啡

小南關皇學西胡同住戶費光五前曾開設小舖因嗜嫖賭致將該舖荒閉無事可謀困居家中生計日絀於是異想天開聯絡女人販賣嗎啡希圖厚利聞日昨由某處販來嗎啡若干包行抵南滿車站附近不知緣何走漏消息被偵探查悉當即拏獲帶送警署罰辦云（山）

●孽海回頭

九門外四等娼寮福慶堂妓女金桂寶江蘇人本係良家婦女因被人引誘不克歸家以致墜落煙花現因待客不週屢被領家虐待不堪忍受于日昨下午三鐘餘乘間潛逃赴濟良所請求擇人而事云（山）

●鴛鴦于飛

小西關冷堆子胡同住戶陳姓女乳名小鈴年已及笄頗具丰韻標梅未賦尋杵情殷鄉右某浪子因夙有瓜葛往來不避久之私約偕老鬮于日前僞稱赴城裡四平街購物乘間與某浪子双双逃去迨經陳媼知覺早已鴻飛冥冥追尋不及矣（平）

●劣妓扯客

桌屯農民甲乙二人因事來城投寓小北關慶陞客店昨晚八鐘時因寂寞無聊乃赴九門外閒遊至慶樂堂門首被劣妓桂紅扯入屋中强迫雲雨該農不允當令龜兵蟹將甲乙二人毆打不堪嗣經好事者勸說了結甲乙二人始悵喪而歸（平）

▲海城▼

●良醫濟世

永順店股東李仙舫因患時症歷延數醫調治未効嗣經李之友人介紹聘請中街盛育堂張醫診治該醫按脈辨症投以藥餌患者漸就痊可議者咸謂似此危險之症該醫獨能着手成春濟人生命洵足稱爲國手焉

●衛生宜講

春末夏初天氣和暖城內閭巷雖設有便所以備行人便溺乃民德澆漓不講衛生時見隨處便溺一經日晒臭氣薰蒸於衛生大有妨碍望有管理責者宜速查禁焉

▲大連▼

●群毆致死

近江町人力車夫宿舍內昨午後三鐘時不知因何衝突忽有壯者二十餘人各持木棒至若挾町十八番地鋸匠房凶毆當場斃命一人其餘二人性命不保鄰人當即稟明警察獲住凶犯四人究竟因何事故及如何了結尚未採悉

●夫妻反目

譚家屯農民李學岡素性樸實作事無能其妻王氏頗有姿色時常與之反目昨晚十一點鐘人盡酣睡忽然吵鬧驚動庄人詰其來由知其妻勸伊歸家安睡庄人無不匿笑也

▲安東▼

●廟會盛況

舊歷三月二十三日爲天後宮廟會之期每年屆期演戲酬神一般善男信女進廟拈香者擁擠異常當此春光明媚之餘日麗風和愈增各界人士之遊興故近日會場不勝熱鬧云

▲黑山▼

●渰斃行人

城南大營盤村東荒甸泥坑內見有無名男子屍身一具旁有斃驢一頭花被二床白布二疋不知因何落水渰斃經該管保董徐凱元查知會同警察勘驗忽有台安縣屬三道梁屯民人劉春海前來領屍自稱與死者姨兄弟因災乏糧與伊同往北鎮中安堡當號購糧不料姨兄騎驢先行至此天降大雨道路難辨失足落坑立即渰斃當將勘驗情形呈報縣署備案云

▲鐵嶺▼

●因債鬬毆

邑人齊大發在西關出當賣水日昨有素識之趙昌向其討要借貸洋十餘元一時未能籌付以致互相口角趙某即將其銅水壺摔壞不認賠償齊某無可如何遂即赴警察二區控告云

▲開原▼

●戲姦故殺

二道溝住戶宋世隆生有一子年甫十齡其女長於其子兩歲日前姊弟玩戲效夫妻合巹故事正在假臥間該幼子頓起淫念剝下姊褲振起玉莖直探花穴雖難搆成事實而形狀逼眞適被佃戶石某瞥見大加責斥並言當告知爾父母說畢倒臥北炕其子遽起由櫃旁取出快槍向石某開放正中頭部石某年逾七旬即時殞命宋家知罪難辭割地化錢始行息事

●姦案賄息

城東王家堡甲長胡廷福之妻徐氏貌僅中姿淫蕩殊甚與同院鐵匠爐輩昌明桃李暗投早被胡某之弟看出破綻向兄面述兄不之信斥弟汚嫂日前輩某與徐氏正在雲行雨施之際被胡某之弟捉獲即將姦夫淫婦綁在木樁持棒毆打輩某不堪飽受風流棒託人說項化洋八十元並治席謝罪了結云

▲公主嶺▼

●京妓善歌

巧玉書館前由北京接來歌妓金桂一名年届花信貌僅中姿惟徐娘雖老風韻猶存一時走馬王孫均以一覩爲快故該妓生意頗不寂寥云

●拏獲竊犯

昨日午後九時日本警署稽查張漢卿董煥亭二君在街巡視路遇一人手提包裹行色倉惶上前盤詰其人言語支離當帶警署訊問該犯供稱姓孫名樹人在站慣偸日人物件均賣給古物商義發合小舖等情當帶孫某由義發合起出道鐵皮靴及日人被褥等物聞日內將送交涉局懲辦云

▲西豐▼

●倒回贓欵

清丈行局翰字盤繩委員李昌勤依巴卡巴圍業戶于得溥等藏洋二千餘元經被害者在行局控告熊坐辦遣該局繪圖員陳筱彬差遣張銘軒張化堂出爲說合倒出銀洋一千零五十元並言改定等則了事乃該員現洋只有九百元當出借帖一百五十圓嗚呼清丈局而有此坐辦誠可謂西安百姓之不幸也

▲西報海珠事變記（廣東）

香港捷報云近接到粤函知十二日海珠之變比初時報告爲重死者爲數共二十二人查海珠會議係由王廣齡從中調停合警衛軍各統領與民軍首領開會計到會者有警衛軍統領顏啓漢賀文彪潘斯鎧蔡春華李福林代表何營長警察廳長王廣齡陸都督代表湯覺頓徐勤譚學夔商團長岑伯著等舉湯覺頓徐勤爲正副主席先由王廣齡宣讀開會要旨主席即聲稱已之來電係作廣西陸都督之代表經奉命代述意見查兩粤爲唇齒之邦而陸都督與龍又係最深交之友不久定將協力辦事謀中國之治安各警衛軍統領能維持粤城秩序彼甚感謝云隨徐勤發言謂各地民軍意見不一是直與東手待斃無異但幸而治安尚保此皆各統領維持之功以後無論何地若有假稱民軍而擾害治安者可由各警衛軍取相當之方法嚴重懲辦云次各統領起立發言但所言無中竅要者隨顏啓漢起身執徐勤之手請其入私室談話約若干時談畢回至會所各就原席有頃顏擧手欲言其背後衛兵喧聲大作立即發鎗顏手中彈王廣齡設法阻止亦因是受傷湯覺頓與譚學夔同時倒地如是亂行射擊者約三分鐘在坐諸人多受傷輕重不一徐勤則乘擾亂時匿身私室迨事止後由窗逃出乘電船以去現經調查知死於海珠者爲湯覺頓譚學夔及衛兵十六人王廣齡賀文彪何營長王偉呂仲銘於翌日身死徐勤即日下港顏啓漢雖傷亦於是晚逃赴港地又聞賀文彪係在醫院殞命顏啓漢已由港逃滬又一通信員報告云海珠會議時徐勤提議將現在廣東之警衛軍改編爲護國軍賀文彪贊成徐議且願首先簽名發語市畢顏即出手槍擊賀云

▲第十師軍官附義眞相（上海）

近閱各報所載陸軍第十師軍官出亡一事輾轉訛傳事多失實或謂因受黨人運動畏死潛逃或謂因軍隊開拔相率出走此皆道路傳言未足據爲深信茲從彼中知友探悉實在情形如下爰敢爲代白以見北軍中大不乏熱血男兒據云自滇黔倡義以來彼在隊諸同志即亟謀響應遂秘密計畫苦經營待機擧事數月於茲然袁系長官防範綦嚴迄未得間及聞軍隊開赴廣東之訊彼等私相竊計以爲軍隊若一旦抵粤則於義軍局勢必受一大打擊遂即日決定發動以謀戰畧上時間餘裕之目的亦即間接援助廣東完全獨立之意乃事機不密竟爲袁系長官偵悉事前大加防範故是夜吳淞方面雖曾縱火放鎗而各處卒無響應以至所定計畫悉歸泡影事既敗露禍將臨頭彼等勢不得不作逃亡之計再圖後擧茲將當日所定計畫畧誌如左以明眞相

一發動時期定於本月八號夜十一點鐘

一陸軍步兵第三十九團第一營攻擊旅部及團部（以一連掩護砲台）指揮官潘慰農

一步兵第三十九團第三營九連及十二連攻擊師部由趙賢位賀對庭王仔指揮

一駐江灣之步兵第三十九團第二營向吳淞方面前進援助攻擊一部佔領江灣車站由馮寶楨楊鳳麟分任指揮

一步兵第三十九團擔任首先發難其餘駐守寶山縣小沙背獅子林等處各隊伍聞警響應以上計畫雖未達目的然可見袁逆叛國三軍皆憤袁逆之倒可指日而待也

▲朝陽鎮▼

●民德墮落

禁煙功令綦嚴而一般無知之徒視如弁髦毫無顧忌迨至錢財耗淨即以踰牆穿穴之事將所竊物品變賣得錢以供打嗎啡之用因之鎮街住戶常被偸竊有管理之責任者應如何嚴禁取締以杜盜風而維公安也

●自斃其身

鎮街王某原係無家子弟因不務正業家道中落好打嗎啡去歲已以乞討爲生現在春暖嗎啡毒發王某無可如何將已身枯骨賣與日本出張所該王某得身價洋三元五角每日在該所居住購買吃食嗎啡僅足數日之用現已斃命該所將王某屍骨收藏矣

▲梨樹▼

●有情人成眷屬去矣

妓女貴寶年方登瀛姿容絕代自樹幟梨城以來冶遊者無不迷戀日昨忽被縣署

▲吉林▼

●整頓鄉巡保衛團之議案

吉林縣于知事於月二十四日在署召集各區長各團總磋商整頓鄉巡暨保衛團辦法頗爲周密茲記其議事案如左

一調查戶口爲清盜之源本所曾依縣治戶口調查規則業已頒行多日飭即遵辦迺及今數月迄未詳覆各區長此次回區務即督飭長警赶速辦理以重要政幸勿再延致担玫成

一各鄉賣藥外商間多販違禁物品如嗎啡戒煙丸之類尤其著者各區職務所在對於此事務加注意查禁之方既須週密若遇逮捕尤以證據確鑿爲辦案之主眼若平時告戒長警於屬界之夙有此項嗜好者之方面隨時偵查尤爲破案之要領

一聞各鄉通衢場所時有一種匪類以黑紅寶引誘鄉人係賭博之一原妨碍秩序應即隨時嚴禁

一各區設立講堂一案現在成立日期雖已先後報齊但此案爲教練警才必要之急務各區務須實力奉行使各長警成具心得庶於執行勤務有所依據方資收功現查三月限期轉瞬即屆各區攷成所關前案俱在可覆案也

一四鄉平糶一案曾由縣長責成各區區長協助辦理糶米發濟刻正進行但此事係救濟災黎之善政公家靡巨數之欵籌普救民食之方各區長與民接近生活狀況知之有夙備價糶米務期實用注意要點尤在濟急而後災民普惠潔巳奉公更爲諸君是望也

一本年公家以補苴春耕籌欵借貸以接濟民食備米平糶各區宜本此義布告商民俾共曉此意不得稍有誤會藉口放賑聚衆要挾妨害秩序之行爲

一各區保衛團現已加添伙食各團總等既宜隨時督查其職務尤應不時抽查其丁額以防有曠職偸安或有空額之流弊

一年景荒歉貧民輩出凡無職業者多係流氓警察負保安之責監視之法貴在週密應由各區隨時責成所屬長警妥爲嚴查凡遇無業之人必須偵求其行爲探查其住所一經查有破綻應即指証逮捕送所懲辦以清隱患

一本所擬設傳習所將各區未經警學畢業之長警隨時抽調輪流來所聽講凡關於警察諸科學均擇要切實講授之用以補助在區教練之不足而謀警察之進步

一各區屬界發現搶案務須督率長警依限破獲以靖地面倘有困難情形應具實聲述以憑核辦不得故違定限致干處分（未完）

▲長春▼

●走失小孩

商埠六合屯前街西首住有孫姓者走失一十歲之男孩名孫小禿子者今已四五日尚未查得云

花界

▲云何不樂

日本站一所金鈴校書津產也淡粧素服天然碧玉談論風雅大有飄飄出塵之概而又沈默寡言性情溫柔應酬周到誠爲妓界中不可多得之才春日尋芳者幸勿覿面失之也

批示

▲盛武將軍行署批示

原呈人時景陽批　據呈已悉該民請領胞兄亡兵時德勝一次卹金四十五元一案查核相符應准照發仰即備具押領來署領取原呈執照一份存候咨　部注銷此批

▲巡按使公署批示

原具稟人李春林　據稟清丈局代放裕王府地畝已收瀋陽大小石廟子處及錦縣大小房身處地價一萬六千餘元是否屬實現在價未收齊能否提前撥發仰官地清丈局查核辦理具報原稟併發此批

▲財政廳署批示

承萬斛稟請發小鑛業執照批　稟悉查小鑛業條例第一條載明凡在鑛業條例施行前稟准探採各鑛煤鑛鑛區不滿二百七十畝其他各鑛鑛區不滿五十畝者均稱爲小鑛適用本條例之規定茲據稱該二處二百餘畝有弗石苗綫又稱該山嶺並無民間報領等情前來核與條例不合碍難照准附發小鑛業暫行條例一本仰即來廳具領可也此批

▲瀋陽縣署批示

楊品山批　據稱孔祥雲代要畝捐從中呑使殊屬不合惟事關刑事處分應着赴法庭起訴以符定例此批簿發還

賈成福等批　候遵局飭傳皸英到署訊奪此批

小說

蓮梅福（續）

此事可望成就　且婚姻本係前緣　雖係人爲　亦不專賴人力　倘望小姐耐心以待時機　不提他主婢二人之事　再說逸才自那日題詩之後　想望蓮卿之心愈切　大有無日不思　無時不想之態　一日自已正當呆想之際　忽然醒悟道　說古人說得好　不入虎穴焉得虎子　我此時一人　縱令我想出疾病　亦屬徒勞　今日我何不親至姑娘之處一看　萬一湊巧能彀遇見　在一處說說話兒　探探他的意旨　豈勝于在此苦想呆思　當下遂叫書童兒侍琴　去到園內　一爲探聽姑娘父母的消息　書童兒會意　遂來至園中　一爲探聽　可巧蓮卿之母　因傷風冲着在屋內靜臥　不敢出來着風　蓮卿之父　也因爲辦事出去沒回來　書童一聽正是狠好的機會　遂回轉書房向逸才一說　逸才一聽　當下自是喜歡的了不得　當時也就顧不得後想前思　三步作兩步的　往園中行來　不一時已至姑娘的門首　可巧門前掛着鸚哥兒　見逸才來了　連呼有客有客　逸才聽見鸚哥叫有客　連忙問道客是誰　此時蓮卿正在屋裡看書　聽見逸才說話的聲音　心中又驚又懆　連忙將書擱下　躲在裡頭屋裡去了　大凡男女相悅相愛之情　係出自天賦本性　所以古禮上　有飲食男女　人之大欲存焉的一句話　然無論何等相愛　到了靜僻無人之際　尤能以禮自持　此事極爲不易　惟素有家教　或深通文墨　素重愛情者　方能如此　即以蓮卿而言　此時見逸才之來　何不即行出來　趁此無人之際　以辦那苟且之事　然而蓮卿還決不肯　此正見其不是那專知淫慾之一路女子可比　閒言少叙　且說逸才當時爲簾外之客　不能見簾內之人　心中不勝的躊躇　正在進退兩難之際　忽見韵梅以纖纖之手　輕輕兒將簾子打起　含笑向逸才說道　先生幹甚麼來了　莫非欲見室家之好麼　逸才答道　正爲室家不足　故特看花洛陽　以收天下春色也　韵梅聞言　向逸才含笑用手一指道　你這個先生　不是個好先生　逸才道　姑無論其我之爲好先生與歹先生　我且問你　蓮卿小姐此時對于我之心理如何　想姐姐必知其詳　請爲我畧述　以解相思之苦何如　韵梅道　你欲問我們小姐之情　小姐之情　適在不濃不淡之間　逸才道　繡戶春風暖　想蓮卿之心熱矣　韵梅道　青燈夜雨寒　想先生之心冷矣　奉求先生　可以在此　作個門外漢罷　說着含笑而去　逸才此時　呆呆立于門外　打算回去罷　難得再遇此日之機會　所以不肯狠心回去　打算不回去罷　一個人在門外踮立　有甚麼意思　自已正在呆想　韵梅忽又回來　一看逸才仍然沒走　知道他是爲情迷戀　不肯回去　當下又故意的招引道　先生于兵操上立正的工夫　倒狠有研究啊　逸才笑道　鄙人在此相待已久　小姐爲何還不出來　韵梅道　先生爲何不去　逸才道　小姐明知我在此　故竟不來　莫非懷恨于我麼　韵梅道　不恨先生恨誰　逸才道　小姐既恨我　容我當面一爲請罪何如　逸才又道　我有何罪　韵梅道　先生之罪甚多　今試撮其要者而言　竊窺鄰女目罪也　偸步窗前足罪也　用意輕薄心罪也　妄詠詩詞口罪也　攀花折枝手罪也　私聞竊聽耳罪也　先生一身皆是罪　何得謂之無罪　逸才聞韵梅所言　句句有理　信以爲眞　當時也未敢深辯　暗想蓮卿莫非是眞惱了我了　要不然　明知我到了這兒　爲何不出來與我一語　此係我自已輕薄之罪　想在此處　不免心灰意懶　悔念中燒　無精打彩的　回轉書房而去　逸才歸書房後　心中十分煩悶　方欲出外一遊　忽自外面進來二人　逸才一看　是自已舊日的朋友　一名孫竹軒　一名張和甫　逸才道　二公今日何其如此清閒　今日天氣狠好　你我到小園亭上一遊何如　孫張二人道　弟等（未完）

最新之治淋藥 內用 淋球

淋球者最新發明之治淋藥也。服之能發生一種特異之化學的作用。而撲滅淋病之毒菌。罔不根治。據方今化學藥學諸大家之言。曰淋球不特堪稱爲藥界之大發明物。抑亦現世紀發明界中之一大發明物也。於此可以窺知淋球之價値。非世間常藥所可比擬者矣。

（定價 三日分五十錢 七日分一元 二十八日分三元五十錢）

本舖 大坂堂島 高橋盛大堂藥房

奉天西站日本郵便局對面

清快丸總經理處

奉天 盛大堂大藥房

科學之進步眞屬駭聞

那伊斯染髮僅二十分鐘而烏髮翠鬚光潤逼人不害皮膚兼除拳之患顏水不變不礙最完善之染料白髮黹毛色也

新發見染髮劑 那伊斯

●那伊斯用眉守檢簡捷毫莫礙于衛生無論頭髮鬚法皆能染之最爲佳良

價 大瓶七十錢 小瓶四十錢 男子用卅錢

藥舖 日本大阪 丹平商會藥房

經售 中國地藥房均有寄售

恭頌縣尊之德政

我鎮東前遷商民不待根固即遭蒙亂紛紛逃避自我陳公蒞任以來興辦警學維持不遺餘力農商邇來移民梯航踵至如斯蒙荒市闢偏壤之區諸凡改良興闢利源人民幸得享福咸頌陳公之德政用登報端以廣口碑而彰公道

鎮東縣警學農商公啓

丢失滙票作廢

敝號於舊歷三月十五日在安東公泰棧滙至省城永盛號內寓復生慶會票一紙論泰字一百七十七號計小洋壹千元同日又在安東恒盛泰滙至省城東興盛會票一紙未列號數計小洋壹千元詎將滙票二紙裝入信內悉行丢失當經掛明失票無係落於何人之手均作廢紙特此登報聲明

通化 福泉東 啓

天下一品老牌 日光啤酒

老牌日光啤酒歷有年矣本公司釀造精良汲引蓬萊山廿上泉揀選名區油麥加配各種材料醞釀而成其色淸味純歷沉不變芳香馥郁甘淡適口飲之有益於衛生熱淸開胃滋補氣血實爲養身之妙品也各國馳名

銷售增多 官紳學商各界 請嘗試之方知言之不謬也

大日本啤酒公司

代售處 東三省各地洋行 雜貨舖均有出售

是藥前治紅白痢疾中暑霍乱痧疫等症按症服葯奏効如神居家行旅必需之靈葯也

價目 十錢 十五錢 三十錢 五十錢 壹円

特約店 奉天 井上誠昌堂藥房

軍裝雜械
各種機械
電氣機械器具
鐵道材料
五金雜貨
銅鐵水管
瀛車並其材料
硬煤煙煤
焦炭硫黃黑鉛
綿花洋絲洋布
羊毛皮件呢絨
五穀糖貨
海味肥料
油類木料
道木洋火
包辦工程
代理水火保險

總行 日本東京市京橋區銀座二丁目七番地

出張所 奉天十間房（電話東局七八四號）　大連紀伊町

株式會社 大倉組

分行 北京 天津 漢口 上海 九江 大連 香港 安東縣 本溪湖 倫敦 紐育 漢堡 西土呢 等處 日本各地

美容藥料

花顏水

●吾顏艷美如此莫非花顏水之効

有一少女云予天性膚黑　加以面皰雀斑稱々叢生　不禁其醜嘗購各種藥水且晚塗布以圖轉醜爲美　而遂莫有微効每晨起對鏡自嘆生爲女子　貌陋如此生亦無益如有能除此患者千金亦非所惜也　偶有人告曰近坊間售有美容藥料名曰花顏水不特能醫面皰雀斑酒刺粉刺痤容紅白點晦色油光瘰癧汗疹頑癬等症用之日久則肌膚潔白細膩　轉醜爲美神効奇驗實從來世所未有幸試一試可也　●予聞之甚喜即先購一大瓶試以塗布臉面未幾面皰雀斑漸々消去肌膚亦覺稍白大喜又購大瓶一打日晨昏塗用不懈今則肌膚欺雪艷美異常殆如別人由是愛好花顏水不暫離身以謂吾之有今日實花顏水之賜也　嗣後每遇人必陳其奇効以廣其傳此不特同病相憐之情亦聊稱謝于花顏水之微意耳　蓋無論男女莫不以肌膚潔白細膩爲佳在女子尤然不幸而顏色醜黑則在稠人廣座中往々爲人所指笑垢辱　雖家積巨萬之財身擐錦繡之衣食飽山海之珍而遂巡羞恥絕無快樂之一日　凡世之欲肌膚潔白者速購用花顏水以發揮天然之美爲可

發售本舖 大阪 順和堂大藥房

經理所 天津 東亞公司大藥房 漢口 小瀨木洋行 奉天 大德生藥房 營口 中西大藥房 青島 福順泰

價目 大瓶 洋一元每打十元 小瓶 大洋五角 每打五元 試用瓶三角五分

各埠大藥房與洋貨舖均有代售就近採購爲幸

最難保者爲婦人之健康

經水將見之時 身體輒易變動 未見者亦有變

經水已見之時 身體輒易變動 已見者爲然 結婚之後生產後更爲然

身體輒易變動然服用婦科靈藥中將湯之人

雖爲婦人亦不知婦人病 就知者亦即可全癒 故女一生最大之事

服用 婦科靈藥 中將湯

各埠大藥房 洋廣貨舖 均有寄售

本舖 日本東京 大阪 津村順天堂大老藥房

主治功効

○中將湯善治子宮各病
○中將湯善治月經各病
○月經妄行服中將湯立愈
○經來腹痛服中將湯最効
○十七八歲未無月經者最妙
○月經愆期非中將湯不効
○倒經能使血脈歸正
○白帶赤帶非中將湯不治
○豫服中將湯可免小產
○產前產後中將湯不可少
○孕婦服中將湯能養血保胎
○中將湯常服易孕得子
○中將湯有固本養精之功
○中將湯能治憂欝病

四天	四角五分
一禮拜	七角五分
兩禮拜	一元四角
四禮拜	二元五角

中將湯

南滿鐵路公司奉天市內營業所 辦事各項

本號開設在奉天大南門裏路西路北當爲兌換洋圓銀兩各埠銀行鈔票滙兌

介 謝百川先生精黃術尤長外科歷充臺北大連各醫院主任奉天衛生醫院醫官十年以來活人無算凡疑難等症中西醫束手無策者一經先生診治無不立起沈疴

民國要聞

袁總統退位之先聲

政府各要人云于日前下午 曾特會集於延爽閣 開特別密議 討論大總統退位問題之最後解決列議者為徐菊人段芝泉段香岩王揖唐李仲軒陸子欣王聘卿阮斗瞻及顧問參政等數人討論時間頗久最後會規定兩項手續(一)為大總統先行請假以副總統代理再行商推正式解決辦法(二)為大總統辭職以副總統代理然各項要政仍須由前大總統贊襄指導一切以上兩項手續按之實際仍所謂藕斷絲連之辦法提出後南省恐未必即能承認然預議諸人竟尚多有不贊成者故仍未得最後之解決 又一函云近來退位之逼請愈趨愈緊已有不易推卸之勢然據另一密息現之所謂過渡內閣實係為大總統退位預備起見俟川內組織完安及各項手續略有頭緒大總統擬先行請假查勘北方情形如無大變更再行繼續宣布辭職并聞不久當見實行然有無何項變更尚不可知 又聞大總統退位問題游移觀望已經多日迄尚無確定辦法據最近密息 現因種種之必要關係此議確已又經活動茲調查其中各重要原因如下(一)最近滇粵黔桂等獨立省已經來最堅決電報非實行退位無議和之商推(二)非獨立各省一般名流均迭來電報力勸退位(三)南方已實現分崩之像非退位不能再行統一(四)四川陳二安將軍等均來電報謝絕調停(五)政府所籌各變通手續已均無望(六)非實行退位不足以維持大局現狀故近日所密議各款均係為退一步之計畫至實行確定仍未解決蓋 仍尚有觀望之故以冀於延宕中有挽回萬一之希望云

黨人代表赴蘇要求獨立

黨人至蘇 運動軍警定期大舉之說喧傳已久始終未見實在情形詎知於江陰兵變後已發生實行要求獨立之事據聞十九日下午一時上海黨人某某等首領各派代表共計十餘人乘車至蘇身上各帶炸彈手槍進城後即分往陸軍第二師師部水警第二廳警察廳禁衛軍團部蘇常鎮守使署謁見殷使朱師長趙崔兩廳長劉團長等宣言要求獨立即日舉事布告以應浙粵云云 當時軍警各官即以待議為辭互約至七時再行磋商各黨人代表當時即紛紛出署赴閶門某旅館候信使署遂即開重要會議詢各人意見 當場僉稱黨人各代表務須格外保護加以禮待對於所要求之事終須於馮將軍處請示遵行蘇州駐守軍警祇能保持現象如果有擾亂治安秩序者不問黨人非黨人概行嚴辦議決後朱師長趙廳長殷使等亦各派代表與黨人各代表磋商聲明嚴守中立電省請示各黨人代表當即限廳三日答復現使署已聯名電報馮將軍核示遵行矣

政府注意津浦鐵路

政府現以南北和議無成外間謠言日緊一切防範不可不格外從嚴俾免他虞茲據政界某要人云日昨袁總統傳見交通總長梁崧生氏進府籌議特別增加防禦各路綫種種辦法且以津浦路綫為南北往來之要道更宜認真保護以免革黨有所圖謀聞梁總長對於保護路綫頗有建議幷獻條陳一件當邀袁總統留覽云

西報紀浙江獨立後之情形

大陸報杭州十八日通信云此間局面更比前安靖屈映光昨日已正式接受都督之職其公署即西湖附近之前將軍衙門各軍統領現已設種種方法維持地方治安旅長童保暄改任第六師師長經出示曉諭軍民遵守法律有搶刦謀亂者按律正法此示於地方治安極有裨益一般人民咸信浙江雖已獨立但駐滬北軍斷不覬窺浙省緣上海與其附近已自衛不暇必無力他顧也至江蘇方面群揣其或中立或獨立定日間可以發表又火車停止運貨諸形不便官吏現方與楊善德磋議擬開行通車若近邊已毀之軌道不過數小時即可修復前巡按使署屬員亦經改組舊人均仍舊不動新設參議員凡十二缺其主旨在以協助行政事務一切政令均無大變革中國銀行交通銀行及本地錢莊皆嚴密保護財政情狀當獨立之初數日雖略覺緊迫今則恢復甚速其最可幸者即軍界與革黨聯合一致蓋獨立之初人皆防有強急暗潮致浙省安寧受其影響今朱瑞之黨與非辭差而去即別受新職呂公望則為前敵總司令手下現得有四千人多數集中於杭城或城之四周以備意外近復招募數百補各營之缺額俾軍力充足倘連水陸地巡警合計浙省現有兵約三萬五千以之維持本土治安實綽有餘裕軍火亦甚豐富云

組織新內閣要點之抉微

日前政府組織令發表後外間多不滿意以為仍係一種敷衍時局之手續然據政府方面則謂此項組織令實係有兩項重要用意一則以為正式責任內閣之過度一則以為大總統退位之預備因其中第五條之規定(國務卿依其職權或特別委任得發政府令)此款為前國務院制及政事堂制所未有因既有此條之規定則國務卿實有特別無上之權職即使大總統退位亦可於過渡時期得以發表命令維持政治之現狀云 又據某京報云茲從政界探出消息袁總統去位問題固成鐵案毫無疑義總之急則不利緩則有功此為一定不易之理自形式上觀察雖責任內閣將見成立改良政治可以從事敷衍不料更惹起一般人民以為袁公決計戀棧抵死不退之猜疑究其實際不過藉重內閣一端預為卸却職責紓緩調停寬籌善後三要件而已第一內閣總理人員一經自由選定(徐段李)將來種種困難情事籌劃殊覺便利交遞亦不至過於為難如是卸却始免異議橫生而安全可保第二西南各省氣勢日甚主張退位一致堅持毫無轉圜本擬急遽引避險象叵測甚或顧此失彼扶東倒西自屬當然之患故此可以遷延時日多方救濟俾南方銳氣稍形未減而諸事自應順手第三自帝制發生以迄今日戎馬倉皇人心渙散顧外莫遑安處何能計及個人善後有此樞機可以提出條件婉轉磋商尚有餘地想南方諸領袖務必折衷認諾勿得全然拒絕以上數端在袁公自身設想圖謀萬全雖稱和緩之得計自局外旁觀終屬苟延殘喘無裨實益反不如光明磊落毅然舍去或遂國人饜原亦未可知云云

張勳與倪嗣冲之衝突

最近南方發現重要問題為世人所注目者係為南京之中立與浙江獨立究均不及皖事衝突之重大據政界密息政府前之以倪丹臣為長江巡閱副使本係因湘省大局不穩湯將軍態度不明擬令倪督師入湘即以更代湯將軍之任幷又以張定武督理安徽軍政不意湯將軍於此事發表後曾迭次來電反對政府恐轉促湘省之獨立也又擬取銷前令然此時張定武之軍隊業已入皖甚不滿意政府之朝三暮四舉動倪丹忱亦不願平白失其固有之位置乃遂演成大通張倪兩軍之衝突政府甚為焦灼此數日間亟籌調處之手續乃改以倪任安徽巡按使張定武之督理安徽明令既不撤銷倪丹忱之固有兵權仍不消滅然一省已有兩將軍矣果能保其未來之衝突與否尚未可知 又一消息云倪嗣冲署徽巡按使 其遠因則由政府擬派往前敵故商之張勳兼任安徽將軍張已允諾倪嗣冲因主張議和無庸前往而又不敢失信於張故改倪為巡閱副使 其近因則李兆珍內用繼任正難其人故即以巡按使名義與倪實則仍管理安徽一切事務云

某處公民責已之憤言

本社日前接到某君以公民名義之投函因其言詞過激不願全體披露疾人已甚特誌其大畧以見中國眞正民意之一斑其詞曰袁公本一軍人資格深染專制政體之隱毒者也 其對待清室舊君種種不堪問心之事已在既往不究之列勿庸贅論惟當辛亥起義之時我國民以犧牲百萬頭顱所博得之共和民國竟因陋就簡使貪使詐推舉袁公為大總統自鑄大錯已咎無可辭乃既誤於前而又不能防範於後以致解散國會逮捕議員賊害賢良各項不法手段相繼而生我國民仍事事隱忍聽其宰割撫衷自問其有負於起義諸偉人者實深今則黨羽已佈勢力已充視國民如無物假託民意運動帝制倘非南省奮臂而起滇黔桂粵相繼獨立我國民其不復陷於專制水火之中永為一姓做奴隸者幾希矣今雖帝制取消運動議和南軍之意見在於除惡務盡為國家長治久安之計若無民氣一為後盾竊恐袁氏能剛能柔神通廣大一著失機全盤者負其後患必更有甚於今日者 又云據政府近日對於促成和局之計畫專以借口外人將實行干涉為最有力之措詞以冀解除鬩牆同禦外侮豈知凡中國人所組織之政府苟能保護外人之在華權利繼續條約完全負責友邦將幫助之不暇豈有干涉之理凡我國民應熟察利害審顧友邦之干涉借可保持秩序苟且圖存不可草草議和甚或仍保存袁氏地位留為他日再起爭端慘殺同種之遺孽吾人一死不足惜外人將謂中國人民終不夠共和國民程度殊令人難堪耳 統計民國成立以來 吾儕人民之受欺被騙皆由不自振作之故今當南北議和中國存亡所繫語曰天下之大匹夫有責凡我同胞不可不各盡其天職云云

殷鴻壽突然離蘇紀

浙江獨立後江陰吳江等處相繼獨立無錫亦極吃緊警耗頻傳士民恐慌蘇地防務正賴長官鎮攝之際忽有 殷鎮守使辭職而去之事 地方人民益有惴惴不安之像今日(二十一號)幸有朱師長趙廳長擔負完全責任之告示人心稍安 探錄詳情如左

殷鎮守使係於四月十九號晚間匆匆出城 當時無人知覺至次日午間有軍政執法處之藍號衣兵士押運行李物件十餘擔後有小轎七八乘出胥門乘火車至甯 外間始知身任三要職(鎮守使道尹全省軍政執法處長)之殷鴻壽已棄蘇州而辭職他去矣 吳江獨立之前一日(十七號) 周葆甫知事來蘇見殷君已在晚間當時殷君將周知事大加訓斥以其不應離城周要求派兵殷乃立請二師朱師長至商請立時 派兵百名隨周回縣 鎮攝朱師長允俟明早派往乃至次早(十八日) 周知事已不別而行先自回縣二師之兵亦未派遣吳江獨立之信報到 殷鎮使遂另派謝葆華(執法處法官)接署吳江縣知事並令帶同警廳保安隊百名騎巡隊一排偵探四名前往吳江接印一面派水警淺水艦及師船前往攻擊而警廳崔怡庭廳長以保安騎巡隊一經調去蘇地空虛商請殷使另調他隊同往正在相持之際鎮署適接馮將軍密電飭令派隊堵截要口並無征剿字樣謝之接任縣知事因此停滯其水警二廳派往之淺水兵艦及遊緝水警各隊均由仇專署長督率暫時駐紮吳縣吳江交界之五龍橋夾浦橋及橫涇一帶保守要隘殷鎮守使 力主征討以吳江地方甚小況係臨時集合之徒不難立時平定遂於十九號發電至甯請示至晚並無復電殷君即將鎮守使道尹二印面交朱深甫師長趙雲生廳長代為執掌並囑禁衛軍第四團劉夢九團長同負責任殷君即於晚間出城趁晚車赴甯面辭此表面之一原因也至二十一號早晨有第二師朱師長會同水警二廳趙雲生廳長發表告示其文如下 案奉宣武上將軍馮江蘇巡按使齊會電內開 現有要公須與殷鎮守使面商已另電飭即日來甯所有地方事務由該師長廳長暫行擔任等因奉此殷鎮守使遂於九日起程赴甯所有一應事宜現由本師長廳長遵電擔負完全責任惟近日人心不靖謠諑繁興恐有匪徒造謠煽惑合亟出示曉諭軍民人等一體知悉須知地方一切事務既由本師長擔負責任自應會同各機關和衷共濟力任治安爾等軍民各色人等務宜各安職業無滋疑慮愼勿輕信謠言自取紛擾其各遵照 又聞官場傳述南京馮齊二公已派委鄧琦(前清候補道貴州人)接任蘇常道尹缺不日來蘇任事按據專電歟之此說似屬不確

江蘇護國軍之發軔

江蘇為東南重鎮民黨潛勢較他省尤稱雄厚此次帝制問題發生人之忿袁殆達極點惟以馮華甫坐鎮江甯舉足輕重且不甘助逆同情民軍故東南人士皆相戒不肯妄動而欲舉其功而歸諸馮將軍此江蘇護國軍所以遲遲不發之原因也乃近日袁逆行將授首而馮公似又中變跡其近日所為幾若不肯與袁氏為決絕之決裂因之江蘇護國軍躍然奮起一面竭已力以圖各地方之獨立一面促馮公之崛起自江陰獨立後翌日鈕永建之部下何家祿君親率其部下健兒百餘人由太湖入以鈕永建名義占領吳江事後秩序如常且舉動甚為文明蘇吳一帶大有聞風響影之勢茲將其江蘇護國軍檄文及其布告照錄如下

▲檄文 中華民國江蘇護國軍為救國討逆檄告天下事慨自亡清執柄誤國賊民國人懼大命之將隕知改革之急切義旗一揭全國景從民志所趨遂定共和當是時也吾民喁喁望治知締造之維艱念統一之需要故以邦國重任托于袁氏豈意袁氏就職以來不知福國利民但求怙權固位凡百勿恤惟圖利己數載以來數其兇德更僕難陳舉其穢行何可勝紀茲言犖犖大者實亦共睹共聞以陰柔之權術操縱黨派使人為鷸蚌之爭自收漁人之利此其大罪一也以暗殺之手段誅鋤異已使政象流於黑暗人道絕于國中此其大罪二也以誘脅之作用腐敗輿論淆一國之是非倒政論之正負其此大罪三也以狠鷙之行為蹂躪國會使民意無代表之機關行政失監督之作用此其大罪四也以險惡之方畧撤消自治使國家失其動脈人民喪其公權此其大罪五也以朋比之私驅策群小以虛憍之義封制正人賊國中清明之氣養社會無恥之風此其大罪六也濫借外債不示用途揮之如沙頃刻而盡速國家於破產之途置民族於枯魚之肆此其大罪七也外歛旣窮內事搜括朝頒公債夕增惡稅竭澤而漁不亡何待此其大罪八也其於教育更力倡復古專主忠君抱愚民之意養妾婦之行此其大罪九也其於外交撥弄小智轉以失敗旣隳名譽復喪利權此其大罪十也其於實業故意摧殘收為官有奪萬民之財為一系之利此其大罪十一也擅改約法權集一人以單獨意思為國家法律是為竊國破壞法定之修正手續是為違法此其大罪十二也狼子野心覬覦神器囑其鷹犬發起籌安甘背受職之誓言不納友邦之勸告此其大罪十三也大典籌備揮霍鉅萬以國民汗血之資為一姓鋪張之費此其大罪十四也但求為帝罔恤國亡遣派特使捧贈土地夷國家於附庸淪人民於奴隸設竟得逞安有今日此其大罪十五也指名選舉僞造民意蹶全國之人格失外人之觀瞻此其大罪十六也滇黔起義期掃妖氛何圖彼昏乃敢抗義更復縱兵肆刦故意殃民此其大罪十七也日暮途窮藝孤力蹙陽示取消帝制陰實戀棧不去夫犯法當誅千古定理國有常刑豈容寬假罪狀既成非可取消以此欺人罪當有加此其大罪十八也帝制取消猶不罷兵用是以證乃屬狡計利緩和之期間為他日之報復此其大罪十九也自稱總統妄冀調停播外患之謠行離間之計狡詐無恥竟至斯極此其大罪二十也此諸惡行有一於此即足致國家於萬劫不復之境而況皆備於一人之身先聖有云亂賊之罪盡人得誅是以滇黔伸大義於前桂浙張撻伐於後人之愛國孰不如我誼屬同仇安可後人用是聲罪討逆剪彼元惡還我平和維持共和之國體發揚憲法之光輝義旗所指全國同興秉此大義奉以周旋檄告宇內咸使聞知

▲告示 其文曰袁逆叛國 反覆無常 南方各省 撻伐用張 本軍響應 我武維揚 義師所至 除暴安良 凡我同胞 幸勿驚惶 各安職業 是所厚望

中華民國五年四月十七日

為東三省總經理由此開原以南各埠代理一切事務概歸營口總經理殷君接洽可也特此聲明 俄國天一保險公司啓

介紹良醫

吾濟郭柱五先生前由附貢生納貲請獎員外郎在京部十年公餘之暇喜讀方書於內經難經傷寒金匱各書揣摩有素由是洞明醫理著有傷寒雜證各歌括現罷官歸里充任中國醫學校講員同人以其醫術精通尤宜出而濟世再三慫恿先生亦即慨然樂從茲特登報介紹望就醫者登堂診視庶和緩之術行而沈痾可立起矣

仕大東關報覺寺東潘家胡同北口內路東角門 每日午後門診一元 出診二元

介紹人 慶恕 書銘 張奎彬 金正元 袁金鎧 張之漢 榮德 世榮 同啓

扇子牌洋灰

日本東京 淺野洋灰公司

總經理 奉天 **藤田洋行**

本店 東華門大街電話二二四

支店 鐘樓南大街電話二一一四

鐵器機器材料五金雜貨俱全

金銀鐘表寶石首飾高等雜貨

◎自行車購買會開始◎

提供品

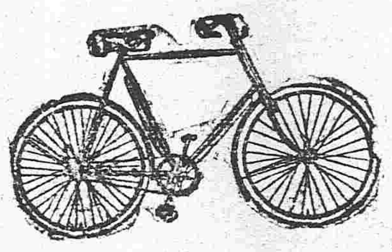

陞阿擠 商店用實用堅牢車 價格金九拾五圓

力佛倒 紳士用輕快堅牢車 價格金八拾八圓

歇比伊 商店用實用堅牢車 價格金六拾五圓

普靈斯 紳士用車 價格金五拾圓

一、入會期限迄五月十日爲限。
一、提供自轉車四種共合五十輛。
一、當籤輛數十輛。
一、繳款分爲十個月間。
一、爲最終之餘興添附彩品之總額百零三圓

右之詳細於入會時即將本會之詳細規約書送上

入會處 奉天小西關大街 松岡自轉車商會（日電話五一五番） 奉天西塔街（日電話三四一番）

感謝良醫

余因患花柳病症荏苒三年之久始則流毒臟腑筋骨疼痛繼則升天落後脫齒爛喉病勢纏綿已難動轉嗣聞友人談及奉天大西門外英美大藥房主任侯君鳳崗醫理精純而花柳一科尤推聖手當即延請調治乃見其治療之法與前者各醫所治迥然不同未及旬日竟奏奇效不但病體痊癒而更將所落之齒亦均完全補齊窃思余數載沉痾已成不治之症今幸遇侯君得慶霍然眞所謂起死回生之良醫也恩同再造感激莫名謹誌報端以爲同胞者告更爲同病者告也

營口西大街萬福源執事顧凱亭謹啓

奉天煤炭同業組合

撫順塊煤 煙台爐煤 發售 奉天小西門外南大什字街路東 寶榮公司 電話日二一五番 中五十五號

本溪湖塊煤 發售 奉天鐵道附屬地 大昌煤局 電話日二〇九番 中二百四十二號

牛心台無煙煤 發售 奉天西塔大街路北 三有公司 電話日二四三番 中二百號

撫順塊煤 煙台爐煤 發售 奉天小西關大街路北 公益公司 電話日五四四番 中七十號

◀大革新▶

啓者賓樂樓自因他故歇業後利用長休業期間將內部重行大加改善一切設備無不靜雅並改名爲迎賓樓由四月十一日開始營業且爲酬顧客之雅意起見特行聘到津滬名師以司厨務料理務求精美價格格外低廉時當春令花草青葱願各界 華客於散策之餘光臨賜顧是爲切禱再者雖百人以上之宴會亦可迅速以應命決不有誤

原賓樂樓 改名 迎賓樓 奉天新市街 平康里

俄商秋林洋行

啓者本行由哈爾濱分設在奉鼓樓北大街路東歷有年矣所有貨物零售批發並指定期貨均可隨意今特由本國運到各種頂上毛氈大哈拉毛泥青口絨斜文布哈機布雜色印花布合斜子布地漆布及罐頭食物各色洋酒頂上香濱地圖草套白蘭地開飯眞正美人牙粉羅鍋香皂雜色香皂各樣香水密油洗臉具五金鐵器開墾犁杖裁縫機器木匠應用器俱厨房木鐵家俱全留聲機千里鏡西式皮靴皮鞋並有頂上小皮底皮漆皮套靴雜色漆油各種紙煙各樣磁器花素茶呼杯盤一概俱全其餘種種貨物不及備載所用物品無一不備新到新中外紳商加備垂青一切價目無不格外克已恐未週知特此佈告

中國電話二百九十二號

更號廣告

啓者敝公司自昨年九月於當地開業以來倍承各界惠顧事業因之日益隆昌厚意如斯曷勝感篆茲者爲擴充營業起見並將舊日字號同時改稱如左所有製品添工加料務求顧客之中意價値則格外克已以求販路之推廣各種鑄物一應俱備尙望各界不拘多少倍舊賜顧是爲至禱

奉天西塔大街三丁目

舊稱 義和順鑄鐵公司

改稱 株式會社 奉天鑄鐵公司敬白 電話二〇三番 振替貯金大連七三二番

鑄鐵專業 中國鍋、農具、各種煤爐子、知路到車輪、水道用品、瓦斯器具、建築用品、厨房用之鐵器及鑄造物一切

南滿公司

奉天小西關大街上頭路北 日本（電話五百二十六番） 中國（電話一百五十六號）

煙煤 爐煤 風匣煤 無煙塊煤 無煙煉煤 撫順焦子 發售所

南滿公司煤廠 奉天西塔後邊兒 中國（電話一百五十七號）

東三醫院廣告

啓者本院自設立以來十載於茲凡來診療者無不審愼用事考察病源一經治療藥受病除而蒙各界之信任得以日漸發達茲緣舊址房宇狹窄不足以酬諸君子玉雅特於日前遷移於舊址之北首道西洋井胡同面東大門內如蒙光顧請玉移該處可也特相聲明以免向左

星製藥株式會社之製藥

星印之製藥皆以最新之藥材密製應症各劑故與市肆普通之賣藥相比擬之其効力之優良已蒙一般曾試用者之確實認証矣

朝鮮總督府專賣局特許 井上宜壽堂製高麗參

高麗參自古稱爲不老長壽之靈藥增進健康其效莫大於强壯劑中誠爲唯一無二者如有患身體神經衰弱腰足發冷之諸君速試用之

大連市伊勢町四十七號地

星製藥四十餘種 井上製高麗參 總經理 泰生堂藥房 電話三六七番 振替大連一五〇七番

直接輸入 皮革

誰是專門一家發售 做靴及材料 品質佳良 歐美皮革 價格廉低

新到 美國熊牌底皮。鳳凰牌底皮。美國亮漆皮。黑黃金漆皮。各色羊皮。國雙人靴油。

各色皮革做靴鞋材料一概俱全

大連信濃町 春日延太郎商店 電話五九四番 振替大連七四二番

大連伊勢町 春日支店 電話一五二四番

註冊商標 登錄商標

新發明 新案特許三五三八六號 桃牌頂上優品 橡皮靴鞋底出售

泰盛公司（康武靴廠）

慘斃二命何日報復

長春縣長春堡有蔡秀亭等曾於前歲七月間領得孟昭魁孟昭先二人所出之資本在頭道溝日本車站開設日生當理不過以爲名實以販賣嗎啡洋煙洋槍爲業於九月二十三號有同村隣居佟國陞到該當店贖衣正遇蔡秀亭與厨夫高三禿口角佟以盡係同村人氏只得向前解勸而高三禿乃聲言其私販煙土洋槍等事益觸蔡之大怒竟持鐵鈎毆傷高三禿頭腦登時斃命蔡旋恐佟漏洩此事乃陡起惡胆將亦致佟於死復兒毆於佟加以藥毒而佟百班哀懇殆得苟延殘喘經人送至華實醫院將養然已傷痕徧體無可救藥矣越二日佟乃斃命蔡自知罪重乃央出多人調說出以錢財和息高三禿訟事又托人向佟調說出錢四千吊和息佟某之事佟家人以事關人命斷無私和之理當即起訴法庭控之再四孰意蔡之財東孟昭魁孟昭先手眼通天運動官吏竟以兩條人命置於不顧至今數年寃莫能伸而該兩人之靈柩現仍停居各該家中去歲二月佟之靈柩無故反動於地且佟高兩家時出邪魔托夢與其家人催速報復無痛關癢者咸以爲迷信究其實街坊隣佑莫不咸知其詳可查爲憑而佟高兩家老少晝夜哀聲佟氏妻哭其夫高門則母痛其子慘何以堪天理國法其能容乎爲民上者略以查察將有報復之一日歿存均感

村董等謹白

奉天營口廣發源中外牛皮莊新張廣告

本號始創在上海香港經五十餘年分店在天津北京漢口長沙烟台寧波及設牛皮製造廠於南洋星架波暹羅安南等埠專辦紅牛皮海南皮開青皮光沙皮芝蔴皮中外各種鞋面皮鞋底皮海陸軍被服廠皮件廠所用一切軍裝皮件材料華洋鞋料棉帆布蘇帆布紅木蘇木花梨木南木等均零整批發價値格外公道以廣招徠今分開設支店在奉天金銀庫胡同東頭路北擇吉開張特此佈告

井上誠昌堂大藥房廣告

請看由是退治損身亡國症

最新發明 靈驗確著 治淋之三藥

淋症者損身亡國之症也。世上治淋之藥種類千萬不可勝數。患者無不迷於撰擇。弊堂於是化驗千萬之治淋藥中撰得確有効能者左例之三種。患者須信弊堂撰其一而服之定知予言之不妄也。

●コノサルピン 哥挪撒兒平 定價每百粒一盒日金一圓卅五錢

●ツヨール 次葯兒 定價每百粒一盒日金一圓卅五錢

●サンタミン 安東氏 珊打珉 定價一個禮拜分日金七十錢

此三藥均專治。五淋白濁、下消瀝小便赤次每吃作疼、並治婦人、赤白帶下等症。一日三短莖中後用開水服用可也

奉天小西關 日本電話（五一番） 中國電話（九七番）

中日合辦 正隆銀行

本行除照一般銀行例辦理一切外尙注重各項事宜如左

一所有辦理存欵務以親切叮嚀爲宗旨
一放貸及匯兌事宜務主簡捷以餉顧主
一凡放貸將各公債票爲抵押者息率格外從廉
一凡各種公債票照市價從優交易
一兌換金銀小洋事宜照市價格外公道以廣招徠

總辦 安田善三郎 大連大山通電話長六八一番

旅順鯖江町 同分行 電話長一一五番

營口元神街 同分行 電話長二二二番

奉天小西關 同分行 電話長日二二五二番

長春東斜街 同分行 電話清二一七號 長六一〇番

開原大街 同分行 電話長一一〇番

●延壽堂養腎內補丸

本舖 奉天分發行 大連 長春